ÓRGANO INFORMATIVO DEL GOBIERNO DE HONDURAS

PODER CIUDADANO

Sábado 23 de agosto de 2008 Tegucigalpa, Honduras Año 1 # 39

www.poderciudadano.gob.hn

POR UN PUEBLO BIEN INFORMADO

HEMEROTECA NACIONAL
RAMON ROSA
LECTOR

ADOLFO FACUSSÉ

"Con el ALBA se garantiza la propiedad privada y el régimen económico"

PAG. 9

EL SOMBRERAZO DE HOY

Un nuevo amanecer se acerca para Honduras con el ALBA... damos gran salto en la globalización

México

POR LOS EMIGRANTES

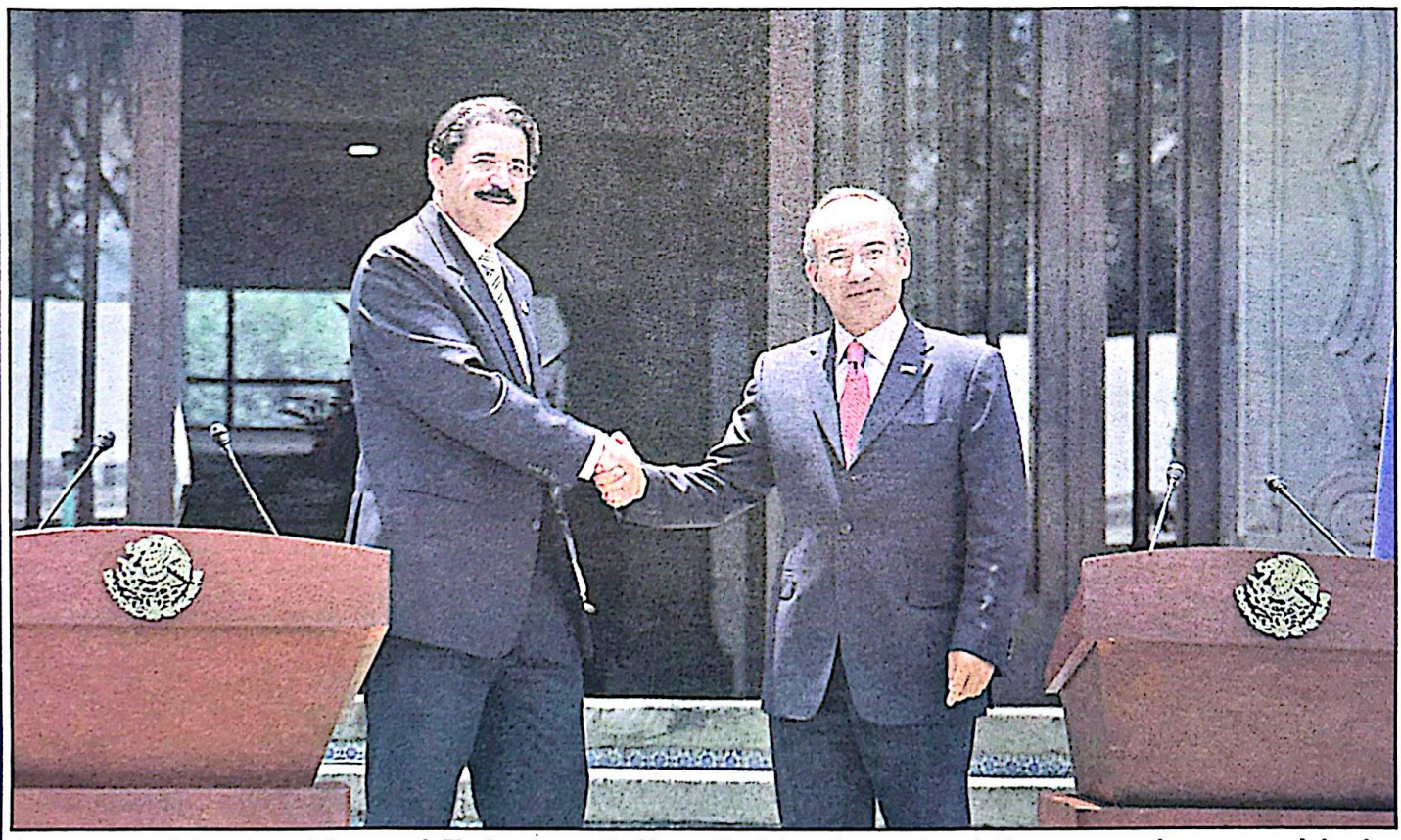

Los presidentes Manuel Zelaya y Felipe Calderón coincidieron en la necesidad de exigir que se respete su condición de seres humanos a los emigrantes. PAG. 2

Escaneado con CamScanner

Presidente Manuel Zelaya en México

Coincidimos en la defensa de los derechos humanos de los emigrantes

Emigrar es un derecho, no es un delito

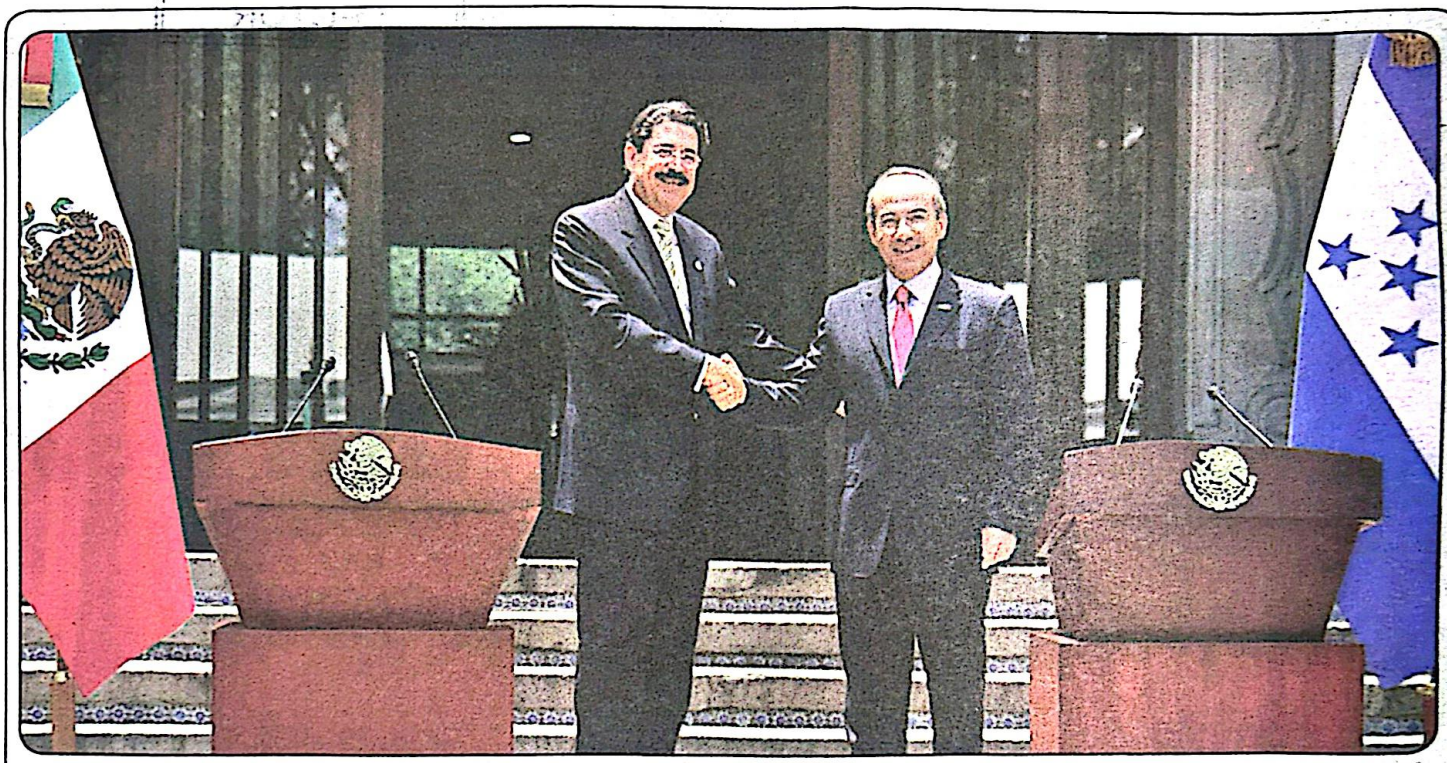

Quiero manifestarle al presidente Felipe Calderón el gran afecto y cariño, que no sólo la región centroamericana tiene por usted, por su gobierno, por su mandato y por el pueblo mexicano, igual que el pueblo hondureño, como se lo hemos manifestado y el agradecimiento a visitas que usted ha hecho a nuestra región, a Tegucigalpa y a San Pedro Sula, respectivamente.

Consideramos **esta visita sumamente importante para el fortalecimiento de estas relaciones entre los dos países y entre nuestros pueblos**, especialmente entre nuestras regiones. Hoy que la crisis internacional de economía, prácticamente nos obligan a ser más diligente y activos en buscar soluciones y respuestas, el mejor camino es el fortalecimiento de las relaciones entre los países y entre las regiones.

Mesoamérica es parte de esta región del Caribe, Centroamérica y Estados Unidos Mexicanos, ampliada hasta Colombia, significa un espacio de diálogo y aproximación en proyectos de desarrollo sumamente importante para nosotros.

México es entrañable para los hondureños, **México es parte de nuestra cultura, de nuestra historia.** Los lazos familiares que nos unen con México **tienen que ver con nuestra identidad y nuestra forma de ser. Visitar para nosotros México**, Presidente, **es visitar a hermanos**, a amigos y a una sociedad que apreciamos tanto y que nos sentimos tan honrados de compartir con ella.

El éxito en muchas áreas de su Gobierno tiene que ver, lógicamente, con muchos de los problemas que nosotros compartimos con la sociedad mexicana. El problema que usted ha mencionado, tan específicamente, como el tema de la seguridad y el combate a la violencia que es uno de los grandes flagelos que afecta a la humanidad en forma general es parte de este proceso en que estamos unidos con la República mexicana. Igual como la defensa de los derechos humanos de los inmigrantes que de México van a los Estados Unidos o que de Centroamérica pasan por México y van a los Estados Unidos.

Es necesario, entonces, coincidir en estos esfuerzos, tanto en el sector social, de infraestructura, que recibimos cooperación de México, como en las posibilidades de exponer posiciones en el concierto de las naciones en las diferencias que tenemos con muchas sociedades mundiales, especialmente en el tema de los inmigrantes.

La defensa de los derechos humanos de los inmigrantes, no sólo de los inmigrantes legales, sino de los inmigrantes ilegales que deben de gozar de los mismo derechos, de las concesiones y prerrogativas porque son simplemente ciudadanos del mundo que buscan una solución para su vida, trabajo, que buscan algunas expectativas que les dan otras sociedades deben ser vistos como un derecho humano.

Es un derecho emigrar, no es un delito emigrar, emigrar está ligado a la historia de la humanidad, a la historia de las sociedades, por tanto, nos unimos de muy buena forma a los planteamientos de México sobre el tema de los inmigrantes, frente a esta resolución de la Unión Europea que ha dolido tanto a América Latina y a la conducta de los Estados Unidos cuando no ha podido resolver el problema de una ley integral para los inmigrantes que visitan estas sociedad del norte.

Asimismo, Señor Presidente, queremos, además de agradecer sus atenciones, sus palabras, agradecer las atenciones que se le dieron a la Primera Dama que ahora que estuvo aquí con todos las Primeras Damas de Centroamérica en esta lucha por el flagelo en el combate al VIH-SID que muchos padecen".

CamScanner

HEMEROTECA NACIONAL RAMON ROSA LECTOR

Comunicado reunión Presidentes Manuel Zelaya y Felipe Calderón

Honduras y México se comprometen a respaldar Proyecto de Integración y Desarrollo de Mesoamérica

Los Pinos, Ciudad de México.- El Presidente de la República de Honduras, José Manuel Zelaya Rosales, realizó una visita de trabajo a México, ocasión en la que se reunió con el Presidente Felipe Calderón Hinojosa para dar seguimiento a temas bilaterales, tales como: seguridad, comercio, inversiones y cooperación para el desarrollo, tanto en el ámbito bilateral como regional.

Los mandatarios reafirmaron su interés de seguir fortaleciendo la relación entre México y Honduras en el marco de amistad y cooperación que tradicionalmente ha prevalecido entre los dos países, sustentada en principios y valores compartidos como son la democracia, el respeto a los derechos humanos, la no intervención en los asuntos internos y la promoción de la paz internacional.

Subrayan importancia del III Diálogo Centroamérica México sobre Seguridad Democrática, en la capital mexicana, el 11 de septiembre

Asimismo, manifestaron su beneplácito por la próxima realización de la IV Reunión de la Comisión Binacional México – Honduras, prevista para llevarse a cabo en la Ciudad de México el 20 de octubre del presente año, a efecto de revisar los temas prioritarios para ambos países.

AUNANDO ESFUERZOS

Los Presidentes reiteraron el compromiso de sus Gobiernos de intensificar todos aquellos esfuerzos necesarios para combatir el crimen organizado transnacional.

En este sentido, subrayaron la importancia de la celebración del III Diálogo Centroamérica–México sobre Seguridad Democrática, que tendrá lugar en la Ciudad de México el 11 de septiembre próximo, con el fin de adoptar compromisos que permitan una mejor cooperación y coordinación para el combate al narcotráfico, el lavado de dinero, el tráfico ilícito de armas y todos aquellos delitos que atenten contra la seguridad de las sociedades y la integridad de sus instituciones.

Asimismo, destacaron que la cooperación en esta materia deberá estar sustentada en los principios de responsabilidad compartida y el pleno respeto a la soberanía de los Estados.

En materia migratoria, ambos Mandatarios hicieron una mención especial al Memorándum de Entendimiento entre los Gobiernos de los Estados Unidos Mexicanos, de la República de El Salvador, de la República de Guatemala, de la República de Honduras y de la República de Nicaragua para la repatriación digna, ordenada, ágil y segura de nacionales centroamericanos migrantes vía terrestre, suscrito en mayo de 2006.

El mismo, ha sido aplicado satisfactoriamente y ha permitido realizar acciones coordinadas entre las distintas entidades gubernamentales para el retorno de los migrantes centroamericanos a su país. Además, acordaron intensificar la cooperación para prevenir y combatir el tráfico ilícito de migrantes y la trata de personas, así como para garantizar la plena protección y atención a las víctimas de estos delitos.

La amistad tradicional Honduras - México, está sustentada en principios y valores democráticos y el respeto a los derechos humanos.

El Presidente Felipe Calderón reiteró el compromiso de su Gobierno por velar por el pleno respeto de los derechos humanos de los migrantes y sus familias, independientemente de su calidad migratoria.

Destacó: "El Gobierno Federal impulsa acciones para el mejoramiento de la calidad de los servicios migratorios, con especial énfasis en la protección de los derechos de los migrantes en México". Al respecto, señaló que el 21 de junio pasado el Congreso de México aprobó diversas disposiciones legales que despenalizan la migración indocumentada.

Expresan beneplácito por la realización de la IV Reunión de la Comisión Binacional que se llevará a cabo en México, el 20 de octubre próximo

En materia de desarrollo, ambos mandatarios reiteraron la importancia de respaldar el nuevo Proyecto de Integración y Desarrollo de Mesoamérica (Proyecto Mesoamérica), como un Mecanismo para articular esfuerzos de cooperación entre México y los países centroamericanos, con el fin de elevar la calidad de vida de la población que habita en la región.

Los presidentes de Honduras, Manuel Zelaya Rosales, y México, Felipe Calderón Hinojosa, revisaron la agenda relacionada con el combate al crimen organizado

Rebeca Santos, ministra de Finanzas

FMI nos evaluó bien, pero nec equilibrio fiscal durante el

Pese a que los impactos generados por los "shock" externos, como el petróleo y la desaceleración de la economía de Estados Unidos, han incidido en los niveles de inflación y el precio de los combustible, el Fondo Monetario Internacional (FMI) ha reconocido el esfuerzo del gobierno en materia de ser consistente con las políticas y medidas acordadas en el Acuerdo "Stand By", destacó ayer la ministra de Finanzas, Rebeca Santos.

"Hemos hecho todo el esfuerzo que está en nuestras manos y efectivamente las metas, las cifras son claras al mes de junio, la masa salarial se mantiene conforme a lo que fue previsto, en un 9.2 por ciento"

Rebeca Santos: "El Estatuto del Docente se puede convertir en un enorme riesgo distorsionando las metas previstas por el gobierno central".

El FMI concluyó que el ejercicio del primer semestre ha sido positivo, al punto que el crecimiento es consistente, aunque recomendó que se controle la masa salarial.

"Nosotros hemos hecho todo el esfuerzo que está en nuestras manos y efectivamente las metas, las cifras son claras al mes de junio, la masa salarial se mantiene conforme a lo que fue previsto, en un 9.2 por ciento", detalló la ministra de Finanzas.

ESTATUTO DEL DOCENTE

Ante la presión que están ejerciendo los colegios magisteriales se le consultó a la rectora de las finanzas de Honduras, si se está en capacidad de atender esas demandas que la mayoría del pueblo considera como una amenaza para la estabilidad del lempira. Santos admitió que las presiones gremiales del año sí podrían distorsionar las metas para el segundo semestre, de forma que se vuelve necesario hacer un esfuerzo mayor al que ha hecho el gobierno en términos de atender toda una deuda, un rezago social, que se había venido acumulando de los años anteriores.

"Un gasto corriente que crece más allá de lo que crecen los ingresos del Estado, también pone en precario los recursos que puedan asignarse a la inversión pública"

Los compromisos con los gremios, como el Estatuto del Docente, los empleados bajo el Servicio Civil y del sector Salud, han presionado las finanzas públicas, por lo que se debe mantener el equilibrio para cumplir con el "Acuerdo Stand By"

Para el caso, señaló **el Estatuto del Docente**, del cual no se había cumplido todo su contenido, representa una carga considerable, así como también otros sectores, como los empleados bajo el régimen del Servicio Civil y el personal de Salud que incluye a médicos, enfermeras auxiliares y las profesionales.

DEMASIADO RIESGO

"A todos se les ha hecho ajustes que han venido entonces a recuperarles el poder adquisitivo de su salario, pero es un momento también de reflexionar en términos de que este esfuerzo del gobierno, si no se mantiene en los parámetros que son consistentes con los niveles de ingreso, con los espacios fiscales, puede también convertirse en un riesgo, no sólo para cumplir el programa con el Fondo Monetario", enfatizó.

La funcionaria relacionó que ese riesgo se corre "también con un gasto corriente que crece más allá de lo que crecen los ingresos del Estado y también que pone en precario los recursos que puedan asignarse a la inversión pública, pues también no son políticas nas y, por consiguiente, tamb nosotros no estamos dispue a manejar las finanzas, si no en el marco de un delicado eq librio".

"Ese equilibrio debe existir ra que los distintos servicios brinda el Estado, no sólo cuen con el recurso humano, sino también con los materiales, los insumos necesarios para puedan darse con la debida ca dad", anotó.

Pregunta: En cuanto a l importaciones (más del 20 versus las exportaciones (m del 5%), ¿qué se le ha explica al Fondo Monetario?

R: Bueno, las exportacion han tenido una dinámica posit va, ¿qué es lo que ha presiona sobre los niveles de importacio nes?, básicamente la factura pe trolera con los precios que se ha venido experimentando en primer semestre, pues práctica mente han ejercido una presió muy fuerte también sobre los ni veles de reservas.

Las importaciones, también es importante destacar que no sólo están referidas a importa ciones de bienes suntuarios, sino que también ocupan un lugar importante las importaciones de bienes de capital que son las que generan inversión y pueden ge nerar también el mantenimiento del crecimiento económico en el país y también son importantes.

Entonces, desde esa perspectiva nosotros tenemos que re doblar esfuerzos para tener un mejor control de las importacio nes, sobre todo de suntuarios, las que están orientadas al consumo y aquí es donde también se nos ha destacado que el crecimiento acelerado del crédito al consumo, tanto en la banca privada como en los institutos de pensiones, es un elemento también preocupan te que debe ser atendido y moni toreado en este segundo semestre

Escaneado con CamScanner

HEMEROTECA NACIONAL
RAMON ROSA
LECTOR

esitamos mantener egundo semestre

"Tenemos que redoblar esfuerzos para un mejor control de las importaciones, sobre todo de suntuarios".

> "Tenemos que redoblar esfuerzos para tener un mejor control de las importaciones, sobre todo de suntuarios, las que están orientadas al consumo"

del año.

P: ¿Hay luces amarillas encendidas, señora ministra?

R: Bueno, las luces amarillas lógicamente en un año donde ya se inició también la actividad política, pues sí es muy sano y muy prudente tenerlas encendidas, sobre todo para que todo este esfuerzo que el país ha realizado sin programa como fue el año anterior y con programa con el Fondo Monetario Internacional, como es este año, no lo tiremos por la borda, y no lo tiremos por la borda no porque nos vaya a limitar poder cumplir con el programa. Sino que también es muy sano para el país manejar su política fiscal en términos de lo que le permiten sus espacios fiscales.

Nosotros hemos tenido un crecimiento económico robusto que él lo reconoce y lo reitera, el comunicado del Fondo Monetario Internacional, pero igualmente y debido a los shock externos, también este año no vamos a tener tasas de crecimiento superiores o casi del siete por ciento como ha sido en los años anteriores.

Tenemos que ser sumamente prudentes y monitorear muy de cerca también nuestros niveles de ingreso, entonces, tenemos un año político, tenemos que atender con recursos financieros, los organismos electorales, tenemos también que atender algunas demandas que se han presentado en los principales sectores sociales.

Igualmente, tuvimos que atender un Programa de Reactivación del Sector Agrícola que es fundamental para asegurar el abastecimiento de la canasta básica e, igualmente, es un elemento que nosotros esperamos va a contribuir positivamente a la contención de la inflación.

La ministra Santos también señaló que otro elemento que ha presionado muy fuerte las finanzas durante el primer semestre han sido los derivados del petróleo. "El alza continuada al precio de los combustibles que prácticamente nos hizo pasar de un subsidio que había sido programado y presupuestado para 1,000 millones, prácticamente se incrementó en 2,800 millones que es un sacrificio fiscal muy fuerte el que se ha realizado", contrastó.

DURO AÑO POLITICO

Frente al dilema del año político y si los demás sectores y actores del Estado, muchos que buscan cargos de elección popular, tendrán ese nivel de conciencia para mantener un equilibrio en los ingresos y egresos del Estado, la funcionaria señaló que "nosotros formulamos y recibimos la aprobación del Congreso Nacional para un Presupuesto que no sólo es en términos de gasto corriente, tiene asignaciones importantes, sino que también en términos de un programa de inversión pública de casi 13,000 millones de lempiras".

> "Es muy sano y muy prudente tener las luces amarillas encendidas en un año electoral para no tirar por la borda el programa con el Fondo Monetario Internacional"

"Yo considero, entonces, que los distintos sectores también cuentan con los espacios necesarios para poder llegar a las comunidades con proyectos, los insumos necesarios para el funcionamiento de toda la Red Educativa y la Red de Salud que son las más grandes en términos de los servicios sociales que presta el país", consideró.

"También hemos ampliado los subsidios al transporte público, también se han asignado recursos para el Fondo Departamental de Inversiones que básicamente es priorizado por el Congreso Nacional", relacionó.

Santos consideró que era importante "contar con el diagnóstico del Fondo Monetario Internacional que nos llama a ser prudentes y a enfatizar en aquellas líneas de trabajo que son fundamentales para poder hacer un buen cierre del 2008".

> Las exportaciones han tenido una dinámica positiva, pero básicamente la factura petrolera ha presionado las importaciones con los precios que se han venido experimentando en el primer semestre

FONDO MONETARIO INTERNACIONAL
DEPARTAMENTO DE RELACIONES EXTERNAS

Comunicado de Prensa No. 18 de agosto de 2008
Fondo Monetario Internacional Washington, D. C., 20431, EE.UU

Visita de la Misión del FMI a Honduras

El Sr. Mario Garza, representante residente del Fondo Monetario Internacional (FMI) en Honduras, emitió la siguiente declaración el día de hoy en Tegucigalpa:

"La misión del FMI sostuvo reuniones con el gabinete económico los días 12 al 15 de agosto para analizar el desempeño económico bajo el programa macroeconómico para 2008 del Gobierno de Honduras, el cual es apoyado por el acuerdo precautorio Stand-By con el FMI.

"Las autoridades han ejecutado elementos claves de su programa: en general, el presupuesto se ha ejecutado en línea con lo planeado, se han mejorado las finanzas de la ENEE, reducido los subsidios no focalizados a los combustibles y a la electricidad, y se aumentó la tasa de política monetaria. Aunque el crecimiento económico se mantiene sólido, las presiones de demanda interna y el choque externo asociado con el alza en los precios de los alimentos y los combustibles han elevado la inflación y ampliado el déficit comercial externo. En línea con el programa del Gobierno y para enfrentar estos retos, la misión recomendó: intensificar decididamente el esfuerzo en las políticas monetaria y cambiaria para fortalecer el balance externo; contener la concesión neta de préstamos de los fondos de pensión del sector público y mantener el control de la masa salarial para proteger la inversión y el gasto social; y fortalecer aún más la supervisión bancaria".

Mario Garza

"Las autoridades están analizando las políticas que serán necesarias para enfrentar estos retos y asegurar el logro de los objetivos del programa del Gobierno. En las próximas semanas, se mantendrá un dialogo estrecho para proseguir con la evaluación del acuerdo Stand-By".

En reunión de presidentes Zelaya-Calderón

Honduras y México acuerdan intensificar estrategia contra el crimen organizado

Profundizarán una mejor cooperación y coordinación para el combate al narcotráfico, lavado de dinero, tráfico ilícito de armas y todos los delitos contra la seguridad de las sociedades y la integridad de sus instituciones

Dentro de la Iniciativa Mérida, con apoyo de EEUU, trabajarán en una estrategia de combate a la delincuencia organizada transnacional.

LOS PINOS, Ciudad de México.- Intensificar sus esfuerzos en busca de una estrategia regional contra el crimen organizado, acordaron los presidentes de Honduras, Manuel Zelaya Rosales, y México, Felipe Calderón Hinojosa.

El acuerdo fue alcanzado por los mandatarios durante una reunión de trabajo celebrada en la sede del Gobierno "azteca", en la cual estuvieron acompañados por cercanos colaboradores, incluyendo el canciller hondureño, Edmundo Orellana Mercado, y la mexicana, Patricia Espinoza.

Los dignatarios se pronunciaron en el tema migratorio, al tiempo de convenir que intensificarán la cooperación para prevenir y combatir el tráfico ilícito de migrantes en la trata de personas.

En una comparecencia ante la prensa, en la escalinata de la casa "Miguel Alemán" de la residencia oficial de Los Pinos, destacaron la importancia de la celebración del III Diálogo Centroamérica-México sobre Seguridad Democrática, que se realizará en esta ciudad el 11 de septiembre.

Calderón Hinojosa señaló que previo al mensaje, se reunieron en privado on Zelaya Rosales y dialogaron en torno a una agenda compartida de seguridad.

ESTRATEGIA REGIONAL

El gobernante de México relacionó que abordaron el tema de la Iniciativa Mérida, un plan estadounidense mediante el cual se proveerá capacitación y equipo a los cuerpos de seguridad de México y Centroamérica para que puedan enfrentar de mejor manera el narcotráfico y el crimen organizado.

Estados Unidos aprobó un fondo inicial por 400 millones de dólares para México, y de 65 millones de dólares que se dividirán entre Nicaragua, Guatemala, Honduras, El Salvador, Costa Rica, Belice, Panamá, República Dominicana y Haití.

RESPETO A MIGRANTES

De su lado, el Presidente Zelaya Rosales señaló que "la seguridad, el combate a la violencia... es parte de este proceso en el que estamos unidos con la República mexicana, igual como la defensa de los derechos humanos de los emigrantes".

Los dignatarios emitieron un comunicado conjunto en el que establecen esos compromisos por la seguridad y el respeto a los migrantes.

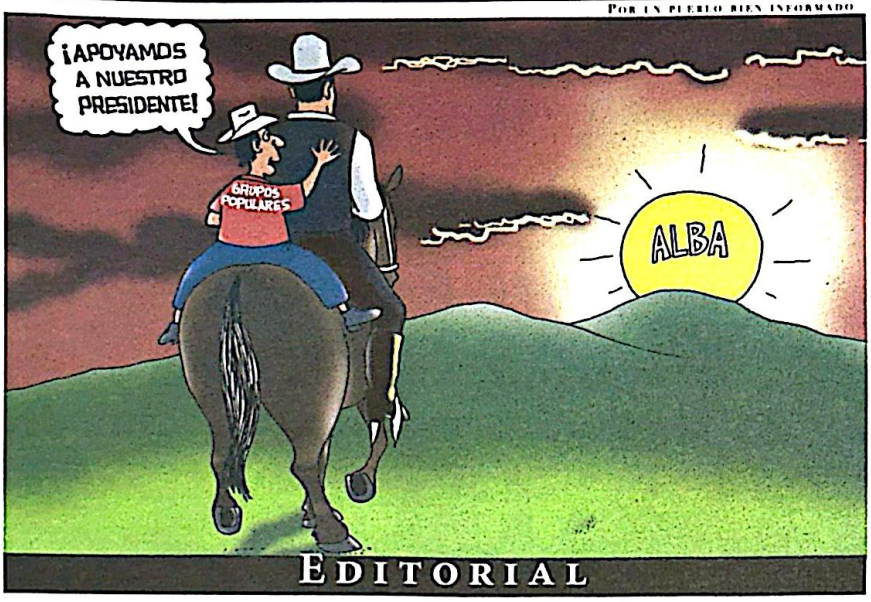

EL NEOLIBERALISMO HA MUERTO: SURGE EL ALBA

La última forma de la explotación del hombre por el hombre en el mundo entero ha sido la aplicación de la política económica y social del neoliberalismo en los pueblos más pobres del continente americano.

Una de las alternativas para combatir esta forma de gobiernos de las clases dominantes subsidiarias, es el desarrollo independiente, integral e integrado en toda la América Latina. Este desarrollo procura un avance de políticas sociales que sean auto-sostenibles, simétricas, equilibradas y orgánicamente interdependientes, comunes a los Estados y territorios de todo el continente americano. Ya lo dijo Valle en sus escritos luminosos: "Pero, el pobre y el millonario, el ignorante y el sabio serán iguales ante la ley. La riqueza no será título para oprimir. La ilustración no se ocupará en engañar. Se acercarán las distancias, y el hombre andrajoso sabiendo que es ciudadano como el rico será menos vil o más digno de la especie de que es individuo".

Valle, genio que aún no se ha descubierto en su carácter profético, planteaba la auto-sostenibilidad, las simetrías económicas y sociales, las simetrías orgánicas e interdependientes para toda América Latina; en un lenguaje propio de la época de la ilustración. Una buena lectura, además inteligente, puede perfectamente indicarnos la esencia del pensamiento vallista. O si no repasemos, amigos del Poder Ciudadano, este pensamiento: Los hijos de una provincia tendrán necesidad de los de aquella. Se estrecharán los vínculos. Los pueblos no serán esclavos de una capital; y la sociedad será lo que debe ser: Compañía de socios, familia de hermanos.

Esta es la propuesta del ALBA, coincide su pensamiento con el pensamiento vallista, y en este caso no vamos a calificar al prócer de comunista, sólo falta que diputados y corifeos del neoliberalismo, manden a quemar la obra escrita por nuestro profeta José Cecilio del Valle.

Aquí, en el cauce eterno del pensamiento humanista, se entrecruzan el ALBA y Valle, Todos aquellos proyectos de integración que surjan en Nuestra América, como expresaba José Martí, necesitan de una actitud proactiva de los gobiernos sensibles a los procesos de igualdad que nos heredaron los próceres independentistas.

Nuestros pueblos necesitan a modificar las asimetrías, los desbalances, los desequilibrios que conducen a la pobreza, provocados por el neoliberalismo. Se debe retomar el camino, el sendero heredado, se debe abandonar la ruta perdida.

Si manejamos un desarrollo independiente, pluralista, democrático, de multirelación internacional, que sea integral y además integrado a los procesos latinoamericanos de interacción, podremos ver la luz al final del camino.

No hay que temerle al ALBA, por cuanto no es un tratado de comercio internacional, es una propuesta de desarrollo endógeno, un desarrollo de y para los pueblos pobres de nuestro continente. Y si seguimos el pensamiento de Valle, estaremos coincidiendo con el ALBA. Si Valle lo profetizó, nosotros lo desarrollaremos.

VIVA EL DESARROLLO INDEPENDIENTE, INTEGRAL E INTEGRADO.

EL PODER CIUDADANO TIENE LA VOLUNTAD,

EL PUEBLO TIENE LA PALABRA Y LA ACCIÓN.

LECTOR

POR EL DERECHO A LA ALIMENTACION

FIAN Honduras a favor del ALBA

La pobreza y el hambre en Honduras tienen raíces estructurales de larga data expresadas en las profundas desigualdades establecidas entre los que han tenido acceso a activos productivos y relaciones privilegiadas con el Estado y aquéllos que han estado condenados a servir para la creación de riqueza bajo las más injustas relaciones de producción y distribución.

Las políticas públicas reformistas implementadas décadas atrás para modificar ese injusto modelo económico despertaron en muchos la esperanza de que se podría aliviar la pobreza y caminar al fin por la senda del desarrollo. Desafortunadamente, la reforma agraria y otras medidas económicas y sociales fueron perdiendo fuerza rápidamente y no cumplieron con los propósitos que las habían animado, especialmente por la férrea oposición de los sectores más conservadores del país.

En los años 90 se impuso el modelo neoliberal, cuyos abanderados habían prometido que en el corto plazo se generaría tal riqueza que se desbordaría en tales magnitudes que beneficiaría a las grandes masas de la población sumergidas en la pobreza; pero no fue así. Al contrario, los activos se concentraron aún más, especialmente en el sector rural.

Ahora es tan delicada la situación de la mayoría de los hondureños que los 2,500 millones de dólares que ingresan anualmente al país en concepto de remesas enviados por los hondureños en su condición de exiliados económicos, no son suficientes para aliviar significativamente la pobreza. Según el documento "Objetivos de Desarrollo del Milenio", publicado por el Sistema de Naciones Unidas de Honduras, la pobreza en el área rural era en el 2006 de 68.9% y de 60.3% la pobreza extrema y en el ámbito urbano 55.3% y 24.6%, respectivamente.

En el informe presentado sobre la pobreza rural en noviembre de 2006 por el Instituto de Pesquisa Económica Aplicada se dice que en promedio la población rural hondureña vive con menos de 20 lempiras por persona al día o sea 584 lempiras al mes y que casi la mitad de la población rural vive con ingresos percápitas inferiores a 10 lempiras diarios y cerca del 25% con cinco lempiras diarios, es decir, menos del valor del precio de un periódico.

El mismo estudio señala que si se utiliza como línea de pobreza el costo de la canasta básica en el área rural (23 lempiras por persona al día o 689 Lempiras por persona al mes), se obtiene que 2.8 millones de hondureños del área rural viven con un nivel de ingreso inferior a la línea de pobreza. Este grupo representa más del 75% de la población rural y más del 70% de los pobres de todo el país. Y cuando se refiere al grado de desigualdad señala que el ingreso medio del 20% más rico de la población en las áreas rurales es casi 30 veces más elevado que el ingreso del 20% más pobre.

Esta situación podría agravarse ahora que se profundiza la crisis alimentaria mundial. La FAO estima que los países pobres del mundo gastarán unos US $ 38,700 millones en importación de cereales este año, el doble de la cantidad que pagaron hace dos años por las mismas cantidades y un 57 % de aumento en relación con 2007.

FIAN Honduras, consciente de la profunda insatisfacción del derecho a la alimentación y, asimismo, consecuente con sus principios y políticas, se pronuncia a favor de que el Estado de Honduras se incluya entre los países que conforman la Alternativa Bolivariana para los Pueblos de Nuestra América (ALBA) al considerar que tal iniciativa contempla, entre otros beneficios, importantes recursos dedicados a la producción y al mentos que contribuirá de manera importante a combatir la pobreza y el hambre de nuestro pueblo.

Estamos seguros que los planteamientos de los países que han dado vida a esta organización latinoamericana se han comprometido seriamente a cumplir con esta propuesta, como se ha comprobado con la aplicación del convenio de Petrocaribe, del cual el Estado de Honduras ha logrado ingresos importantes que deben dedicarse a los mismos propósitos de desarrollo.

Tegucigalpa MDC, 20 de agosto de 2008

Gilberto Ríos

Secretario Ejecutivo
FIAN Honduras

INDICADOR
PODER CIUDADANO
Tels: 239-4945, 232-5847
DIRECTOR ADOLFO HERNÁNDEZ
JEFE DE REDACCION LUIS GRADIZ
JEFE DE DIAGRAMACION JOSE ZÚNIGA
JEFE DE PUBLICIDAD CARLOS MEDRANO
JEFE DE INFORMACIÓN S.P.S. INGVAR LÓPEZ
www.poderciudadano.gob.hn
opinion.poderciudadano@gmail.com

Escaneado con CamScanner

RESPALDO POPULAR AL ALBA

Respaldo irrestricto al ALBA: Bloque Popular

Manifestación de apoyo responde a proyectos de justicia y solidaridad

Apoyamos el respeto a la soberanía y a la autodeterminación de los pueblos

Comayagüela.- Centenares de organizaciones afiliadas al Bloque Popular (BP), que coordina el dirigente sindical Carlos H. Reyes, ratificarán con una manifestación el próximo lunes 25 de agosto su respaldo irrestricto a la firma de adhesión de Honduras a la Alternativa Bolivariana para las Américas (ALBA).

La ceremonia de adhesión al ALBA se realizará el próximo lunes en la plaza frente a Casa de Gobierno con la presencia del presidente de Venezuela, Hugo Chávez, y representantes de otros países.

En las proximidades donde se realizará el evento se agruparán centenares de sindicalistas, maestros, estudiantes y representantes de otros sectores, para apoyar la adhesión de Honduras al ALBA.

El dirigente Carlos H. Reyes agregó que el Bloque Popular, en su sesión del 18 de agosto, determinó convocar a sus organizaciones y al pueblo hondureño a sumarse a la concentración donde se suscribirá el ALBA.

"Nuestra decisión se basa en la identificación política que tenemos con todos los proyectos de integración latinoamericana que tengan como base la justicia, solidaridad, la equidad, cooperación, la complementariedad, la voluntad de avanzar juntos en el desarrollo, el respeto a la soberanía y autodeterminación de los pueblos", destacó.

Según el BP, los traidores de la unidad latinoamericana que se oponen al ALBA son los herederos de aquellos que dividieron Centroamérica para apoderarse y compartir con Estados Unidos la explotación de los pueblos y recursos.

"El Bloque Popular continúa diciendo: Sí al ALBA, todos y todas a la firma, no al neoliberalismo", afirmó.

Los manifestantes partirán de un punto aún no establecido de Comayagüela y luego se desplazarán para el sitio donde el presidente José Manuel Zelaya Rosales suscribirá el acuerdo de adhesión al ALBA con su homólogo de Venezuela, Hugo Chávez.

HEMEROTECA
RAMON ROSA
LECTOR

Adolfo Facussé, presidente de la ANDI

"Presidente Zelaya nos aseguró que la Constitución garantiza la propiedad privada y el régimen económico mixto"

Advierte: Los sectores privilegiados que siempre han gozado de trato especial son los que se sienten amenazados y se oponen

Adolfo Facussé: "Creo en el Presidente y en su iniciativa de adhesión al ALBA".

El presidente de la Asociación Nacional de Industriales (ANDI), Adolfo Facussé, reiteró su respaldo para que Honduras se adhiera a la Alternativa Bolivariana para las Américas (ALBA), porque el Presidente José Manuel Zelaya Rosales, le aseguró a la cúpula empresarial que mediante la firma de ese convenio se seguirá respetando la propiedad privada y el actual régimen económico.

Y de esta manera, se alejan las conjeturas de posibles nacionalizaciones de empresas estratégicas para el país.

"El Presidente Zelaya nos aseguró en una reunión que sostuvimos recientemente que con el ALBA se garantiza la propiedad privada y el régimen económico, porque lo que no habrá necesidad de rescindir algunos acuerdos comerciales como el Cafta y posibles convenios con la Unión Europea, como afirman algunos sectores opositores al Gobierno", expresó.

Facussé sugirió que Honduras tiene que mantener una política de apertura con todos los países que le tiendan la mano para acabar con la inequidad social y la injusticia, por lo que apuntó que se debe aprovechar al máximo el Fondo de Inversiones que ofrece Venezuela con el ALBA.

Añadió que los sectores que siempre han gozado de prerrogativas por parte del Estado, ahora se sienten amenazados porque el mandatario Zelaya Rosales ha fortalecido los lazos de amistad con el gobernante venezolano, Hugo Chávez, con quien a través del ALBA, buscan encontrar políticas y desarrollar mejores condiciones de vida para los millones de ciudadanos que por décadas han sido marginados por administraciones anteriores.

Mayor seguridad en San Pedro Sula

Gobierno inaugurará Distrito Policial de la "Rivera Hernández" a finales del mes

Habitantes de Chamelecón ya se benefician con la unidad recién inaugurada por el Presidente Zelaya

Los ciudadanos residentes en el sector de Chamelecón, Cortés, ya se están beneficiando de la seguridad que les proporciona el Distrito Policial 2-3, inaugurado por el Presidente Manuel Zelaya Rosales, como el primero de los seis que estarán en plena operatividad para la zona de San Pedro Sula, antes que termine el año.

En la "Rivera Hernández" estarán asignados 120 agentes que ya están nombrados

El vocero de la Secretaría de Seguridad, subcomisionado Héctor Iván Mejía, informó que en este esquema de los Distritos Policiales se integrarán todas las dependencias de la Policía Nacional, incluyendo agentes de la Dirección General de Investigación Criminal (DGIC) y fiscales del Ministerio Público (MP), para una acción de seguridad ciudadana integral.

120 AGENTES POR DISTRITO

El funcionario policial señaló que a finales del mes será inaugurado el Distrito Policial que operará en la colonia "Rivera Hernández", además que se invierte más de un millón de lempiras en la readecuación y restauración del edificio de la posta policial que estaba abandonada en la colonia "Asentamientos Humanos".

Mejía agregó que en el Distrito Policial de la "Rivera Hernández" estarán asignados 120 agentes que ya están nombrados y cuya reubicación se hará en los próximos días. La Secretaría de Seguridad procurará que el Distrito Policial disponga de todo el apoyo logístico necesario para que pueda ofrecer un buen servicio a los habitantes de las 76 colonias que corresponden a ese populoso sector.

El Distrito Policial del sector de Chamelecón, Cortés, inaugurado por el Presidente Manuel Zelaya Rosales, ya da seguridad a las vidas y bienes de los habitantes de ese sector.

Los Distritos Policiales, como el que funcionará para la zona de la "Rivera Hernández", disponen de vehículos y motocicletas para una acción expedita de los agentes policiales.

MAS DISTRITOS

Los otros distritos funcionarán en el barrio Medina-Concepción, la colonia Satélite, en la primera estación, en la tercera avenida, 9 y 10 calle, y otro en el barrio El Benque, como unidades policiales que darán cobertura a lugares estratégicos donde se ha detectado mayor incidencia delincuencial.

Se invierte más de un millón de lempiras en la rehabilitación del edificio de la posta policial que estaba abandonada en la colonia "Asentamientos Humanos"

HEMEROTECA NACIONAL
RAMON ROSA
LECTOR

Héctor Iván Mejía, vocero de Seguridad:

Deben denunciarse ilícitos porque el silencio es aliado de delincuencia

Crecimiento poblacional, los mensajes violentos de medios y descuido de padres, afectan conducta de jóvenes

El crecimiento poblacional, los mensajes violentos que transmiten los medios de comunicación a los niños y adolescentes y el descuido de algunos padres, son las causas de la conducta inadaptada de algunos jóvenes que a diario cometen actos delictivos en el país, entre otros factores.

Los hechos violentos son generados por resentimientos, venganzas o el placer de obtener dinero u objetos que para ellos es más fácil quitárselos a alguien en el momento que trabajar mucho tiempo para agenciárselos, aunque deban arrebatarle la vida a un ciudadano honrado.

Según Héctor Iván Mejía, vocero de la Secretaría de Seguridad, los tiempos que se viven no son diferentes a otros, en respuesta a la pregunta: ¿Por qué en la actualidad se ha incrementado la violencia?, ya que debido a eso crece el temor de la población.

El oficial y abogado aseveró que la policía trabaja permanentemente para darle respuesta a la población, pero la cantidad de agentes que se encuentran en las calles no es suficiente para proteger a todos los ciudadanos, ya que la demanda de seguridad crece a diario, por muchas razones que se presentan en el diario vivir.

Las cárceles están llenas de delincuentes que la policía captura en su accionar, pero los centros penales se están volviendo insuficientes

DENUNCIAR ILICITOS

Sin embargo, Mejía señaló que las cárceles están llenas de delincuentes que la policía ha detenido en su accionar, pero los centros penales se están volviendo insuficientes, debido a que la policía trabaja las 24 horas a fin de proteger a los hondureños que necesitan de una óptima seguridad ciudadana.

Luego, se le preguntó sobre el accionar de la Policía de Fronteras, a lo que contestó que allí también se trabaja permanentemente, ya que es por los puntos fronterizos donde entra y salen drogas y otros ilícitos que gracias al apoyo que prestan las Fuerzas Armadas y la policía, en algunos casos, se pueden contrarrestar.

El vocero de Seguridad remarcó que en el gobierno del Presidente Zelaya Rosales se duplicó la cantidad de agentes policiales y que el apoyo que ha dado el Ejecutivo ha sido permanente, pero se necesita más apoyo de parte de la población, ya que por miedo a las represalias la gente calla cuando es testigo de un ilícito, por lo que **no hay mejor aliado de la delincuencia que el silencio.**

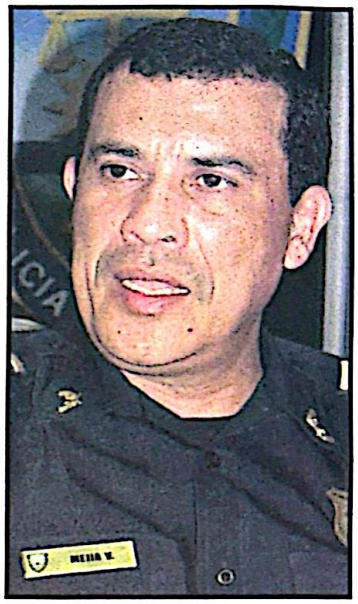

Héctor Iván Mejía: "La policía trabaja las 24 horas, pero se necesita la cooperación de la gente".

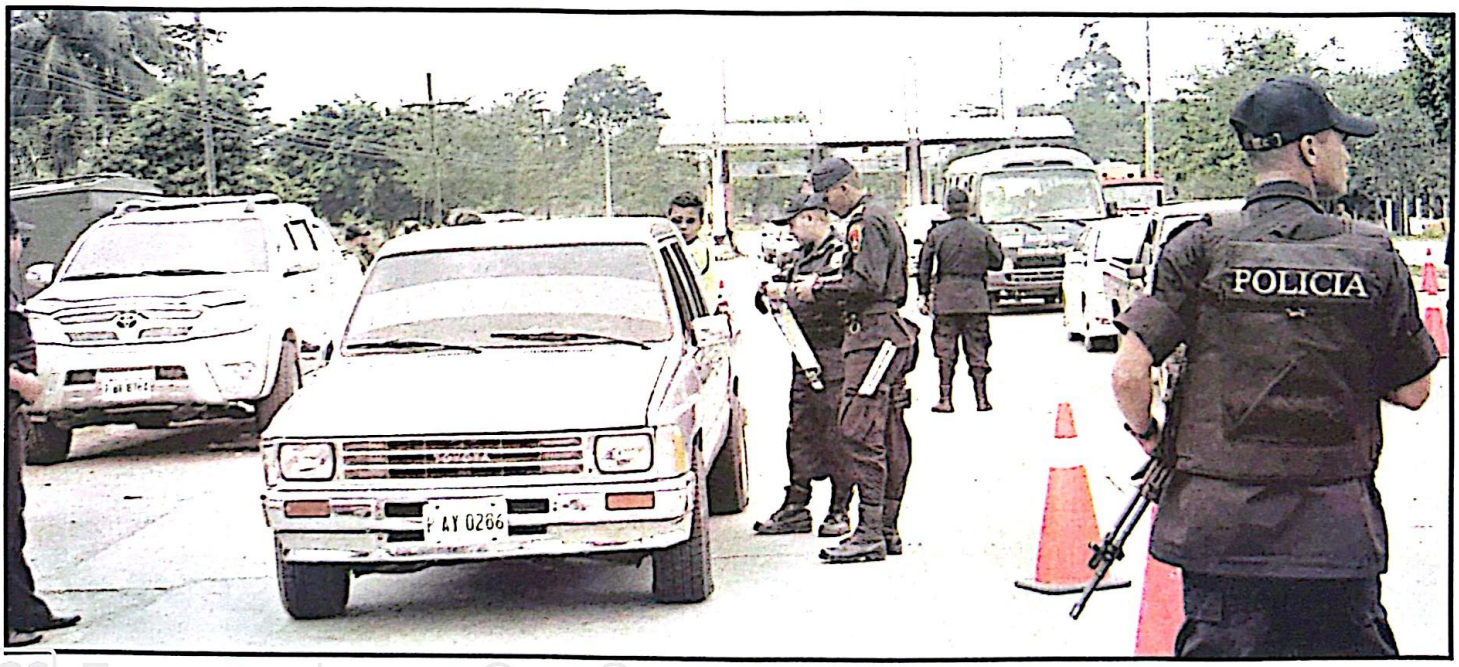

Pese a que en la administración Zelaya Rosales se ha duplicado la cantidad de policías, siempre es urgente la colaboración de las personas para combatir la delincuencia y la criminalidad.

Por su humanismo con emigrantes hondureños

Presidente Zelaya condecora al gobernador de Chiapas

El Presidente Manuel Zelaya Rosales le confiere la condecoración "José Cecilio del Valle" al gobernador de Chiapas, Juan Sabines Guerrero, como un reconocimiento a su solidaridad con los hondureños.

DISCURSO DEL PRESIDENTE JOSÉ MANUEL ZELAYA ROSALES EN CHIAPAS

Es para mí un reconfortante y renovado honor traer desde la cuna de Francisco Morazán, José Cecilio del Valle, Rafael Heliodoro Valle, Jacobo Cárcamo, Alfonso Guillén Zelaya y Clementina Suárez, hombres y mueres ilustres, ligados a la vida intelectual de México, en diferentes momentos históricos, donde compartieron el ideal de la integración, la solidaridad y las letras como océano de aguas inmortales donde el tiempo es sólo una gota diminuta que se pierde en al verde inmensidad.

Pero, no menos satisfactorio es para mí llegar hasta el Estado de Chiapas, por que con su gente y sus líderes hemos compartido plenamente la historia reciente, cuando la independencia y los movimientos políticos de la época. nos unieron como una unidad centroamericana.

Un breve repaso de nuestra historia común nos habla del a Constitución de Cádiz de 1812, que vincula a Chiapas con Guatemala, pero en 1820 el régimen constitucional confirma nuevamente su adhesión a la provincia de Guatemala, la antigua Capitanía General. Y, finalmente, quedamos desprendidos unos y otros con el tratado Herrera Mariscal. La fiebre morazanista de nuestra gran nación centroamericana estaba a punto de fenecer.

Ahora que nos arropa la nostalgia, podemos encontrarnos nuevamente en sus poetas, músicos y pintores, muy queridos por nuestros intelectuales hondureños. Figuras como Rosario Castellanos, Eraclio Zepeda, Nina Moreno Pastrana, pintora reconocida a nivel mundial, Jaime Sabines, o Alberto Domínguez Borraz, famoso compositor y autor de la canción continental "Perfidia", entre tantos otros intelectuales que dan lustre y gloria a las tierras chiapanecas.

Hoy quiero recordar unos versos del poeta Juan Bañuelos, por su trascendencia y filosofía que compagina con este acto de reconocimiento, me refiero al poema "Viento de Diamante", y que en su última parte dice así:

"¿De qué remoto sueño hemos caído? ¿Por qué somos una rueda que grita enloquecida? ¡Ah! Triste es nuestro paso en verdad, ¡ No más que olas somos! Nos levantamos brevemente para seguir siendo mar".

Señoras y señores:

Nuestros migrantes persiguen, precisamente ese remoto sueño desde donde han caído, su paso por estas tierras es triste. Convertidos en olas no son otra cosa que el mismo mar de donde vienen y hacia donde van como diría el poeta español Jorge Manrique: "Nuestras vidas son los ríos que van a dar al mar que es el vivir y que, sin embargo, para ellos es el morir".

La vida del capitalismo salvaje, del neoliberalismo sin corazón y sin patria, provoca que las fronteras sólo se abran hacia la especulación, al libre comercio de las mercancías, pero se cierran al libre tránsito de las personas migrantes que enajenadas por el sueño americano se convierten en diásporas compulsivas.

Estas condiciones infrahumanas por las que atraviesan nuestros migrantes, las he denunciado en ele seno de la máxima asamblea de las Naciones Unidas, donde he dicho que es inconmensurable el drama de los emigrantes, de los autoexiliados modernos que van de un lado a otro en busca de mejores oportunidades de vida.

Honduras, mi país, es una sociedad multiétnica, multirracial y llena de emigrantes, mi país ha sido, a lo largo de su historia, un territorio de paso para los migrantes foráneos, y un espacio de refugio para los emigrantes ajenos a un centro generados de migrantes propios que buscan una mejor vida en territorios tan extraños y tan lejanos muchas veces.

He expresado con una fuerte convicción histórica, en mi calidad de Presidente de los hondureños, que esta triple condición de país emisor, de país receptor y de país de tránsito es la que nos concede la autoridad moral para hablar de este tema con la propiedad y firmeza necesarias, pero también con el sentimiento y la solidaridad indispensables, ser emigrante no es cometer un delito, la migración no ha sido, ni debe ser considerada nunca como un delito o una amenaza, sino como un derecho humano.

Es por esta razón que mi Gobierno agradece profundamente las acciones humanitarias de solidaridad con los migrantes centroamericanos, y especialmente con los hondureños, que realizad usted, en su calidad de Gobernador de Chiapas, don Juan Sabines, por que de cierto puedo afirmarle que nada hay tan desgarrador que sufrir las inclemencias del hambre, la enfermedad y la discriminación en tierras lejanas de la patria.

Reconocemos en usted, señor Gobernador, la política de solidaridad que ha implementado desde su Gobierno hacia el fiel compromiso con la protección y respeto pleno de los derechos de todos los extranjeros que transitan y residen en el Estado de Chiapas.

Sabemos que ha destinado recursos administrativos, financieros y materiales para atender los migrantes centroamericanos, entre los que se incluyen nuestros compatriotas, con los cuales garantiza la salud, la educación, la justicia y la igualdad, como principios elementales de solidaridad humana.

Realmente no faltarán las palabras para describir toda la política programática que usted ha implementado en este hermano Estado de Chiapas, vinculado históricamente a nuestro ser mesoamericano.

Cómo no agradecerle la grandeza de sus acciones que trascienden las fronteras físicas que nos separan en el concierto de la administración política de nuestros países.

José Cecilio del Valle, el profeta de nuestra América contemporánea, unida y fuerte, decía con respecto a la solidaridad entre los pueblos, lo siguiente:

"Los hijos de una provincia tendrán entonces la necesidad de los de la otra; los de esta la habrán de los de aquella. Se estrecharán los vínculos. Los pueblos no serán esclavos de una capital, y la sociedad será lo que debe ser: compañía de socios, familia de hermanos".

Y esta frase, señor Gobernador, don Juan Sabines, es lo que usted ha tratado de construir: una familia de hermanos, exactamente lo que somos en Mesoamrica, la gran familia centroamericana, una gran compañía de hermanos.

Reciba nuestro sincero reconocimiento y nuestro profundo agradecimiento en el entendido mismo que nuestro gran poeta contemporáneo Roberto Sosa ha expresad: "Los pobres son muchos por eso es imposible olvidarlos...seguramente ven en los amaneceres múltiples edificios donde ellos quisieran habitar con sus hijos...".

Y finalizo, nuevamente con nuestro prócer José Cecilio del Valle: "Justicia en lo político es el mayor bien posible del mayor número posible".

Dios bendiga a México,
Dios bendiga a Chiapas,
Dios bendiga a usted, señor Gobernador Juan Sabines,
Dios bendiga a Honduras.

Muchas gracias.

Compartido con Cárcamo

HEMEROTECA NACIONAL
ROSA
LECTOR

Condecorado Juan Sabines Guerrero, gobernador de Chiapas

"Compartimos con el Presidente Zelaya la convicción que migración es un derecho universal"

Honduras premia humanismo y solidaridad para con nuestros compatriotas

El gobernador de Chiapas, Juan Sabines Guerrero, recibió muy emocionado la condecoración "José Cecilio del Valle", al tiempo de afirmar que su Estado siempre será amigo de los emigrantes hondureños.

MEXICO.- El gobernador del Estado de Chiapas, Juan Sabines Guerrero, proclamó que la Medalla "José Cecilio del Valle", con la cual fue condecorado por su humanismo y solidaridad con los emigrantes hondureños, es el más alto reconocimiento que ha recibido "por la convicción que compartimos con el Presidente José Manuel Zelaya Rosales de que la migración es un derecho universal".

En la ceremonia, celebrada en un hotel capitalino, el dignatario destacó que, en este contexto, la convocatoria del presidente Felipe Calderón, "es que los chiapanecos procuremos siempre atender el fenómeno migratorio con pleno respeto a los derechos humanos de los migrantes; lo hacemos por la convicción que compartimos con el presidente José Manuel Zelaya Rosales de que la migración es un derecho universal".

"La recibo con humildad y profundo agradecimiento al inmerecido honor de portar la medalla José Cecilio del Valle, como testimonio de la antigua hermandad que une a Honduras con México y en particular con Chiapas", destacó en el acto celebrado en un hotel de la Ciudad de México Distrito Federal.

Acompañado de su madre, la señora María de los Ángeles Guerrero viuda de Sabines; su esposa, la señora Isabel Anguilera de Sabines; y sus tres hijos, Juan, Isabel y Jaime, el gobernador chiapaneco agregó que "recibo con humildad y agradecimiento este reconocimiento que es testimonio de la hermandad entre Honduras y Chiapas. También compromete a los chiapanecos a seguir trabajando por los migrantes".

> "Es una distinción a nuestro pueblo, es el máximo honor que haya recibido cualquiera de los gobernantes chiapanecos"

Sabines Guerrero relacionó que también es una distinción "a nuestro pueblo, ya que es el máximo honor que haya recibido cualquiera de los gobernantes chiapanecos. El pueblo y gobierno de Chiapas, estamos empeñados en ofrecer a nuestros hermanos inmigrantes un trato humano y solidario".

AMIGOS CON HONDUREÑOS

A continuación destacó los avances en materia de migración en la frontera sur de México, atendiendo las instrucciones del Presidente Felipe Calderón Hinojosa, dando siempre un trato humanitario a los migrantes centroamericanos con condiciones de seguridad social y jurídica durante su estancia en el país.

> Se han impulsado innumerables acciones, entre ellas la Casa de la Mujer y el Migrante y la Fiscalía Especial para el Migrante y de salud en favor de los emigrantes

"Recientemente hemos creado la Fiscalía Especial para Atención a Migrantes que permitirá que éstos realicen sus denuncias a las autoridades en forma anónima sin ningún temor, y también está la labor de Casa de la Mujer y el Niño Migrante, que asiste a los menores y en su caso a sus madres", destacó el gobernador chiapaneco.

"Trabajamos en ampliar la vigilancia epidemiológica, asegurar la salud ambiental, controlar las enfermedades transmitidas por vectores, controlar enfermedades transmisibles, coadyuvar a la salud de los migrantes y establecer un esquema para la población extranjera en tránsito", subrayó.

Para fortalecer Servicio de Sanidad Agropecuaria

IICA dona a la SAG vehículos y motos

12 Pick-Up y dos motos tienen un valor de 5.3 millones de lempiras

El ministro de Agricultura y Ganadería, Héctor Hernández, recibió el donativo de carros y motocicletas de parte del Director del IICA Rafael Marte y en presencia de Omar Toro, Director de SENASA.

Tegucigalpa.- El Instituto Interamericano de Cooperación para la Agricultura (IICA), entregó a la Secretaría de Agricultura y Ganadería (SAG) una flota de 12 vehículos Pick-Up y dos motocicletas en carácter de donación.

El titular de la SAG, Héctor Hernández, informó que la donación en vehículos asciende a 5.3 millones de lempiras del "Convenio de Asistencia Técnica y Administración de Fondos Provenientes de la Donación de Productos Agrícolas bajo el Programa de Alimentos para el Progreso", del Departamento de Agricultura de Estados Unidos (USDA), a suscribirse entre la SAG y el IICA.

Los carros y motocicletas serán utilizados por el Servicio Nacional de Sanidad Agropecuaria (Senasa), dependencia de la SAG para los proyectos de fortalecimiento de inocuidad de alimentos y acciones a desarrollar en el ámbito de la sanidad vegetal y animal.

El Senasa se fortalece con entrega de equipos para el buen funcionamiento de esa dependencia encargada de la sanidad agropecuaria del país.

Desde inicio del gobierno del Presidente Manuel Zelaya Rosales, el Senasa se está fortaleciendo con entregas de equipos por la importancia que tiene esa dependencia en el tema de calidad sanitaria e inocuidad de los productos que van con destino a los mercados nacionales e internacionales, apuntó el ministro de la SAG.

A la entrega asistieron funcionarios del IICA, y personal de esa dependencia del gobierno, en el parqueo principal de la SAG, en Tegucigalpa, donde posteriormente el ministro Hernández entregó las llaves de los vehículos y motos al director del Senasa, Edmundo Omar Toro.

Abastecimiento

700 mil quintales de frijol llegan al mercado local

TEGUCIGALPA. Entre 600 y 700 mil quintales de frijol ya se comercializan en los mercados locales a nivel nacional producto de la cosecha de 50 mil manzanas, informó la Dirección de Ciencia y Tecnología, Dicta y el titular de la Secretaría de Agricultura y Ganadería, Héctor Hernández.

Hernández expresó que el precio del frijol ya comenzó a bajar y se espera obtener una rebaja hasta de Lps. 6.00 la medida del grano. "Los precios están siendo más accesibles y con esta cosecha se está recogiendo el doble en comparación al primer ciclo de 2007".

Apuntó que la meta de la Secretaría para este año es producir 2 millones de quintales del grano, un 18 por ciento más en comparación a lo producido el año pasado cuya cifra fue de 1 millón 700 mil quintales.

Con apoyo de la SAG

Preparan plan para comercialización de leche

TEGUCIGALPA. La Cadena Agroalimentaria de la Leche acordó crear un Plan de Producción que incluirá financiamiento, asistencia técnica, infraestructura y comercialización del producto a un precio igual o mejor que el que pagan las plantas procesadoras de productos lácteos.

"Esta iniciativa tiene por objetivo el reordenamiento del sector para una mejor producción, comercialización y rentabilidad para los productores de la leche", destacó el director del Programa Nacional Agroalimentario, Pronagro, Eliseo Navarro.

Por otra parte, el Ministro de la Secretaría de Agricultura y Ganadería, Héctor Hernández, es del criterio que "la iniciativa de los ganaderos es muy buena al querer vender su producción a buen precio y es por ello que acordaron reunirse con el Gobierno para analizar posibilidades de nuevos mercados y uno de ellos podría ser Venezuela".

Producción

Crecen exportaciones agrícolas

TEGUCIGALPA. Un incremento de 18 por ciento reportan los productos agrícolas exportados a Estados Unidos en los primeros seis meses de este año, reportó el Secretario de Agricultura y Ganadería (SAG), Héctor Hernández luego de sostener una reunión con altos funcionarios del Departamento de Agricultura de esa nación, USDA.

El ministro agregó que el país obtuvo un crecimiento comparativo del año 2006 al 2007 en productos agrícolas de un 17%, y para este año se ha programado un crecimiento del 20%.

"Se ha incrementado la capacidad de comercio agrícola con los Estados Unidos, sin embargo, existe un mayor potencial de productos para exportar, hay más de 100 frutas y vegetales producidos en el país que ya son admisibles en los Estados Unidos y existen otros 12 productos que están en proceso de obtener admisión", detallaron funcionarios de la embajada norteamericana.

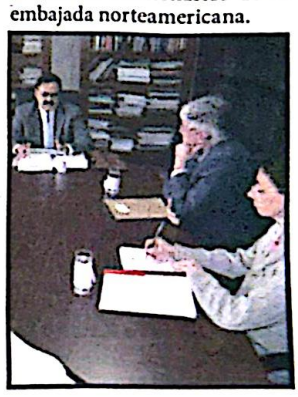

HEMEROTECA NACIONAL
RAMON ROSA
LECTOR

Enrique Flores Lanza

Petrocaribe ya generó 16 millones de dólares al país

Cantidades están en una cuenta del Banco Central

Ministro de la Presidencia Enrique Flores Lanza.

Tegucigalpa.- Enrique Flores Lanza, ministro de la Presidencia, informó que Honduras podrá disponer de los primeros 16 millones de dólares que generó la compra al crédito de derivados del petróleo a Venezuela, como parte del mecanismo Petrocaribe.

El funcionario manifestó que mediante la iniciativa Petrocaribe, Honduras le compra petróleo a Venezuela pagándole sólo el 40 por ciento de la factura y el resto queda como un crédito a 25 años plazo al uno por ciento de interés.

Asimismo, Flores Lanza señaló que "para el 23 de agosto vamos a tener 32 millones de dólares" (de la venta del petroleo comprado a Venezuela), de los cuales la mitad será para pagarle a Venezuela la factura de la compra de combustible y la otra se destinará para financiar proyectos de desarrollo".

Los fondos pasarán a una cuenta del Banco Central de Honduras (BCH) mientras se define los proyectos que serán impulsados con esos recursos, luego que el Congreso Nacional apruebe la Ley de Fideicomiso que se formará con los ahorros que produce la compra al crédito a Petrocaribe.

Proyectos a financiar sólo pueden ser de energía renovable, riego, carreteras y sector agrícola

El ministro de la Presiodencia anotó que los proyectos sólo pueden ser de generación de energía renovable (hídrica, eólica o de biomasa), sistemas de riego. infraestructura de carreteras y financiamiento del sector agrícola.

Con su propia empresa: Sarahí Silva

Gasolineros importarán combustibles mediante mecanismo de Petrocaribe

La Distribuidora Hondureña de Productos Energéticos Sociedad Anónima (Dihpesa) es la nueva importadora para más de 40 estaciones de servicio

La empresa Dihpesa pide 60 días para cancelar los embarques que adquiera del mecanismo de Petrocaribe.

Tegucigalpa.- Más de 40 gasolineras conformaron la Distribuidora Hondureña de Productos Energéticos Sociedad Anónima (Dihpesa) como una empresa que permitirá el ingreso delas estaciones de servicio a las que les cancelaron los contratos suscritos con las transnacionales y comprarán carburantes bajo el mecanismo de Petrocaribe.

Plantean obtener un crédito comercial de 60 días para cancelar los embarques de energéticos importados mediante el mecanismo venezolano

El vicepresidente de Dihpesa, Mauricio Zablah, informo que "esta empresa competirá de igual manera con los mayoristas que conforman la distribución de combustibles".

El gobierno de Honduras ha importado hasta la fecha unos 227,000 barriles de diésel de Petrocaribe, valorados en 30 millones de lempiras. Los primeros dos embarques fueron destinados a la empresa generadora de energía térmica EMCE y el tercero fue adquirido por la empresa Luz y Fuerza de San Lorenzo (Lufussa) y por American Petroleum.

"Esta nueva empresa tendrá la capacidad de adquirir y comercializar el combustible importado mediante el convenio energético de Petrocaribe", destacó la gerente de la Asociación Hondureña de Productos del Petróleo (Ahdippe), Sarahí Silva.

Los agremiados a la Ahdippe propugnan disfrutar de un crédito comercial de 60 días para cancelar los embarques de combustibles importados de Petrocaribe.

Sarahí Silva: Tendrá la capacidad de adquirir y comercializar.

Por otra parte, se informó que los gasolineros tomarán acción ante las compañías transnacionales que impugnen la aplicación del decreto ejecutivo que ordena a las importadoras vender combustibles a una temperatura de 60 grados fahrenheit.

En cadena de radio y televisión

Manuel Zelaya Rosales Presidente hondureño en un diálogo abier

Presidente Manuel Zelaya Rosales: Ningún gobierno en los 28 años de vida democrática había logrado obtener los mejores índices económicos como los hemos sostenido, pero hay que seguir perfeccionando las políticas de mercado.

Con el fin de dar un informe de las condiciones económicas del país, especialmente cuando se ha culminado la misión de evaluación de medio término del Fondo Monetario Internacional, el cual debe de conocerse por el pueblo hondureño literalmente, invito a la ministra de Finanzas para dialogar con nosotros.

Han mejorado las finanzas de la ENEE: Rebeca Santos, ministra de Finanzas

El Fondo Monetario Internacional, FMI, ha dado a conocer su comunicado de prensa correspondiente a la misión efectuada el pasado 12 al 15 del presente mes, en este comunicado se destaca el crecimiento sólido de la economía hondureña.
Los esfuerzos importantes del Presidente Zelaya y de su equipo económico por implementar el programa y en términos generales que el déficit consolidado del sector público, la masa salarial y el gasto antipobreza estuvieron en línea con las metas propuestas, a continuación paso a dar lectura al párrafo central de este comunicado del FMI:

Las autoridades han ejecutado elementos claves de su programa, en general el Presupuesto se ha ejecutado en línea con lo planeado, se han mejorado las finanzas de la Empresa Nacional de Energía Eléctrica, reducidos los subsidios no focalizados a los combustibles y a la electricidad y se aumentó la tasa de política monetaria.

Aunque el crecimiento económico se mantiene sólido las presiones de demanda interna y el choque externo asociado con el alza en los precios de los alimentos y los combustibles han ejercido una influencia en los niveles de inflación y ampliado el déficit comercial externo.

No obstante, en línea con el programa definido por el gobierno y para enfrentar estos retos la misión recomendó: Intensificar decididamente el esfuerzo en las políticas monetaria y cambiaria para fortalecer el balance externo, contener la concesión neta de préstamos de los fondos de pensiones del sector público y mantener el control de la masa salarial para proteger la inversión y el gasto social y fortalecer aún más la supervisión bancaria, gracias.

Evaluación altamente positiva: Edwin Araque, presidente del BCH

Con suma satisfacción informamos al pueblo hondureño que la evaluación hecha por la misión del FMI fue altamente positiva y son tres factores los que le suman el excelente desempeño macroeconómico

Escaneado con CamScanner

HEMEROTECA
RAMON ROSA
LECTOR

e de la República frente al pueblo

o para abordar el tema del FMI

de Honduras, en primer lugar: El crecimiento sostenido en la economía de los últimos años que ha sobrepasado más del seis por ciento.

Número dos: Una estabilidad en el tipo de cambio que ha permitido tener mayor confianza a todos los sectores productivos, y tres: Mayor empleo, lo que significa mayor bienestar social de la población.

La política monetaria ha sido basada a una política monetaria proactiva, en encajes bancarios diferenciados para seguir financiando aquellos sectores productivos y desalentar aquellas importaciones que no son necesarias, para ello el BCH ha puesto ha disposición del sistema bancario más de ocho mil millones de lempiras, incluyendo una liberación adicional de dos por ciento de encaje bancario para estimular la producción de granos básicos, especialmente en maíz, frijoles y arroz.

No obstante, tenemos retos el de controlar los niveles del exceso de importaciones sobre exportaciones y para ello mantenemos y nos comprometemos a tener una política monetaria firme, siempre tratando de neutralizar la inflación, pero sin contener el crecimiento sostenible (...) para ir dando al pueblo hondureño mayor empleo y mayor bienestar social.

Hay un crecimiento económico sólido: Manuel Zelaya Rosales

Quisiera hacer énfasis en dos temas específicos que menciona esta reación y esta evaluación que ha hecho el FMI sobre la economía nacional, en primer lugar reconoce tácitamente que **hay un crecimiento económico sólido en el país.**

El 2006 tuvimos un crecimiento del siete por ciento, histórico y sostenido, igual que el 2007 y hoy a pesar de la crisis internacional económica que abate a todas las sociedades del mundo, pero especialmente a las más vulnerables, a las más pequeñas, Honduras sigue manteniendo un crecimiento económico sólido arriba del 5.8 al seis por ciento sostenido en este semestre.

O sea que estamos dándoles respuestas precisas, aún con la crisis internacional, reconocemos **los esfuerzos que está haciendo el pueblo hondureño a través de nuestro gobierno,** al que me honra en presidir con el fin de darle también salida a los rezagos históricos que tenemos en la educación, salud, bienestar, empleos, ingresos de la población. Rezagos históricos hoy agravados por una crisis internacional que ha hecho más costosa la vida para los pueblos en desarrollo, a pesar de estos rezagos históricos, de la crisis internacional, además de lo que se le adeudaba al magisterio, a las enfermeras, a los policías, a los militares, el 180-2000 y todos los otros decretos que quedaron pendientes de pago para esta administración, que estuvieron sin darles respuestas durante muchos años.

El Gobierno de la República una vez más pasa la evaluación de los organismos internacionales de crédito, en un modelo que sabemos que no le da las respuestas precisas al país. Pero dentro de este modelo hemos tenido un éxito relativo y no estamos satisfechos porque creemos que todavía los crecimientos de seis y siete por ciento sostenido son muy bajos para Honduras.

Honduras tiene que lograr crecimientos del 12 a 14 por ciento para poder reducir la pobreza, por eso hoy se presenta una gran oportunidad para nuestro país, abrir nuevas alternativas internacionales a la solidaridad, a la cooperación y al desarrollo, como puede ser una de las soluciones históricas a la crisis de pobreza que ha padecido por décadas nuestro pueblo.

Este gobierno tiene dentro de este modelo neoliberal que sabemos que no es el más oportuno para las respuestas sociales a nuestro país, **tenemos los mejores indicadores en crecimiento económico, en reducción de la pobreza y en el manejo macroeconómico del país en la historia democrática de Honduras.**

Ningún gobierno en los 28 años de vida democrática había logrado obtener los mejores índices económicos como los hemos sostenido; sin embargo sabemos que no es suficiente que esta democracia hay que seguirla profundizándo, la democracia política a la democracia social, que **las políticas de mercado hay que seguirlas perfeccionando.**

Para hacer que las políticas de mercado confluyan con las políticas de Estado en darle mejores beneficios a nuestra población, invitamos al pueblo hondureño también para acompañarnos en la suscripción del Tratado Internacional de Latinoamérica del ALBA, ahí tendremos otra oportunidad para transformar nuestro país, nuestra economía y nuestra sociedad. Así se expresó el Presidente José Manuel Zelaya Rosales en Cadena Nacional de Radio y Televisión.

En Copán Ruinas

Red Solidaria inau para familias en

En todo el municipio de Copán Ruinas el Programa PRV-Chagas ha construido 656 viviendas por un monto aprobado de 14 millones de lempiras

Para beneficiar a más de 2,036 habitantes que viven en extrema pobreza de las comunidades de Copán Ruinas, el ministro del Fondo Hondureño de Inversión Social (FHIS), como director de la Red Solidaria, César Salgado, inauguró la construcción de 395 viviendas.

El proyecto (valorado en 8 millones 499 mil 323.86 lempiras) tiene la finalidad de combatir la enfermedad denominada mal de Chagas que es transmitida por la chinche picuda, insecto que vive en casas de bahareque, una construcción con lances de bambú, barro y piedras.

A través de la focalización de la Red Solidaria se beneficia a los habitantes de las comunidades de Armenia, El Porvenir, La Unión, Cedral, Agua Caliente, Ruinas de Copan y El Triunfo, lugar donde se realizó la inauguración de las viviendas nuevas.

- *Los beneficiarios son familias focalizadas por la Red Solidaria*
- *Inversión supera los 8 millones de lempiras*

SOLUCIONES TANGIBLE

Antes del corte de cinta inaugur Salgado destacó que "el gobier del Presidente Manuel Zelaya ha nerado nuevas opciones y dado luciones tangibles, especialmente las personas más pobres de nues país, focalizadas a través de la R Solidaria que coordina la Prime Dama, Xiomara Castro de Zelaya

El funcionario informó q

HEMEROTECA NACIONAL
RAMON ROSA
LECTOR

gura 395 viviendas extrema pobreza

"estas familias beneficiadas tuvieron capacitación, asistencia técnica relacionada con el mejoramiento de la calidad de vida, en producción, higiene y saneamiento. Estamos haciendo realidad el sueño de muchos familias que estaban abandonadas".

Felipe López, en representación de las famiias beneficiadas de El Triunfo, dijo que "en primer lugar quiero agradecerle a Dios por este apoyo que nos han dado, gracias a los representantes de las instituciones aquí presentes y, en especial, a la esposa del Presidente Zelaya, Xiomara Castro de Zelaya".

"Es una gran alegria en nuestros corazones, saber que ahora contamos con viviendas dignas, donde nuestras mujeres, hijos e hijas se sentirán mucho más cómodos", agregó.

La zona rural del municipio de Copán Ruinas convive con enfermedades endémicas relacionadas directamente con la carencia de una vivienda digna, favoreciendo la propagación de las chinches picudas.

SOCIOS ESTRATEGICOS

Esta obra ha sido posible por el apoyo de los socios estratégicos, como el Banco Centroamericano de Integración Económica (BCIE), Visión Mundial y Plan Internacional, entes que administraron los fondos y capacitaron a los comunicadores.

En todo el municipio de Copán Ruinas el Programa PRV-Chagas ha construido 656 viviendas por un monto aprobado de 14 millones de lempiras, con beneficio para 3,760 pobladores y 345 empleos. Se pretende la construcción de 3,425 viviendas en ocho departamentos a nivel nacional.

Los actos de inauguración fueron presididos en representación de la Primera Dama por el ministro del FHIS y director de la Red Solidaria, César Salgadoo; el representante de Plan Internacional Honduras, Marcelo Villa Elvir; en representación de Visión Mundial, Jorge Martínez; el alcalde de Copán Ruinas, Lisandro Mauricio Arias y pobladores de la comunidad.

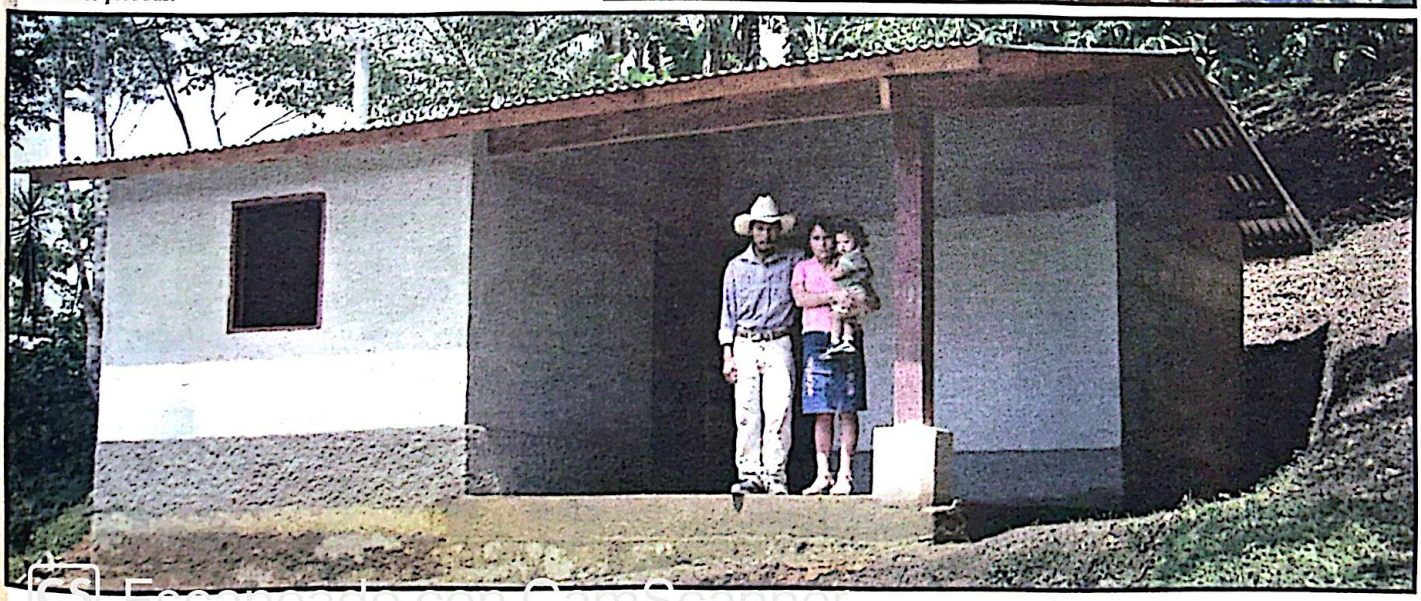

Escaneado con CamScanner

Administración Zelaya potencia el desarrollo nacional

Soptravi y alcaldía de SPS firman convenio para construir tramo del "canal seco"

BID y Corea del Sur aportarán $20 millones cada uno y la contraparte nacional será de $4 millones

Se rehabilitará todo un tramo adyacebnte al bulevar de la Toyota hasra la intersección de la sexta calle noreste de San Pedro Sula.

Una inversión de 44 millones de dólares se hará en la construcción de las obras del tramo del "canal seco" o corredor logístico de la zona de San Pedro Sula, Cortés, según un convenio suscrito entre la Secretaría de Obras Públicas, Transporte y Vivienda (Soptravi) con la municipalidad sampedrana.

El titular de la Soptravi, José Rosario Bonano, firmó el convenio con el alcalde de San Pedro Sula, Rodolfo Padilla Sunseri, a fin de que se inicien los trabajos.

Los fondos para iniciar las obras provienen del Banco Interamericano de Desarrollo (BID), del Gobierno de la República de Corea del Sur y una contraparte del Gobierno central y la municipalidad sampedrana.

El BID y Corea del Sur desembolsarán 20 millones de dólares cada uno, mientras que la contraparte del Gobierno central será de cuatro millones para un total de 44 millones de dólares para uso exclusivo en las obras de infraestructura.

EN FEBRERO

Bonano señaló que inicialmente se harán los tramites administrativos para la licitación de las diferentes obras, cuya ejecución se iniciará en febrero del próximo año.

Obras de infraestructura incluyen rehabilitar el tramo desde la cabecera norte del puente río Chamelecón-Toyota-Estadio Olímpico hasta la intersección de la sexta calle noreste

La alcaldía sampedrana será la encargada de la reubicación de las familias que tienen sus casas donde se construirán las obras, además que se definirá el estado legal de los predios donde continuará el segundo anillo de circunvalación.

También se rehabilitará el tramo que comprende desde la cabecera norte del puente río Chamelecón-Toyota-Estadio Olímpico hasta la intersección de la sexta calle noreste.

Los trabajos incluirán incluye siete pasos a desnivel, además de puentes que se construirán sobre los ríos Blanco y Bermejo y una trocha de dos carriles complementarios del segundo anillo.

Rosario Bonano, titular de Soptravi

Escaneado con CamScanner

HEMEROTECA
RAMON ROSA
LECTOR

Armando Sarmiento, titular de la DEI:

Arancel Electrónico garantiza la fiscalización de mercancías en Aduanas

La DEI pone a disposición de los usuarios del servicio aduanero la vía internet para las mercancías paguen los impuestos que legalmente corresponden

El titular de la Dirección Ejecutiva de Ingresos (DEI), Armando Sarmiento, informó quemedinte el nuevo Arancel Electrónico Aduanero vía internet, "se harán más fáciles en términos de simplificación y transparencia las transacciones en las aduanas".

"Sobre todo, se evitará que los importadores sufran de la discrecionalidad de algún funcionario o mala información que pueden proporcionar los agentes aduaneros o tramitadores", agregó,

El objetivo fundamental de este proyecto digital es que los hondureños no sean estafados y sepan realmente de antemano lo que deberán cancelar, que permisos presentar para evitar los problemas habituales en las aduanas donde los oficiales y contribuyentes discuten debido a diferencias de opinión sobre lo que se cobra.

Igualmente, como un elemento más para facilitar los procesos en las aduanas, la Dirección de Rentas Aduaneras, en la dirección electrónica www.dei.gob.hn, presenta ejemplos cómo los usuarios pueden registrar sus productos con los datos que considere pertinentes, o bien asociarlo con las mercancías que está importando al país para consumo en el mercado nacional.

> La nueva herramienta electrónica ayudará con la clasificación arancelaria, tipos de permisos de importación o exportación, aperturas, así como los beneficios que otorgan los tratados internacionales.

"Las aduanas están ligadas al comercio internacional, al desempeñar un papel clave, tanto para los poderes públicos como para el contribuyente, y actúa como asegurador en las operaciones de importación y exportación de las mercancías o productos, del cumplimiento del ordenamiento jurídico no sólo aduanero y fiscal, sino también la parte referida a la propiedad intelectual, industrial, especies protegidas, salud pública y defensa, entre otros. Por eso es importante que existan sistemas modernos que garanticen seguridad", manifestó el sub-director de Rentas Internas, Marlon Fabricio Ramírez.

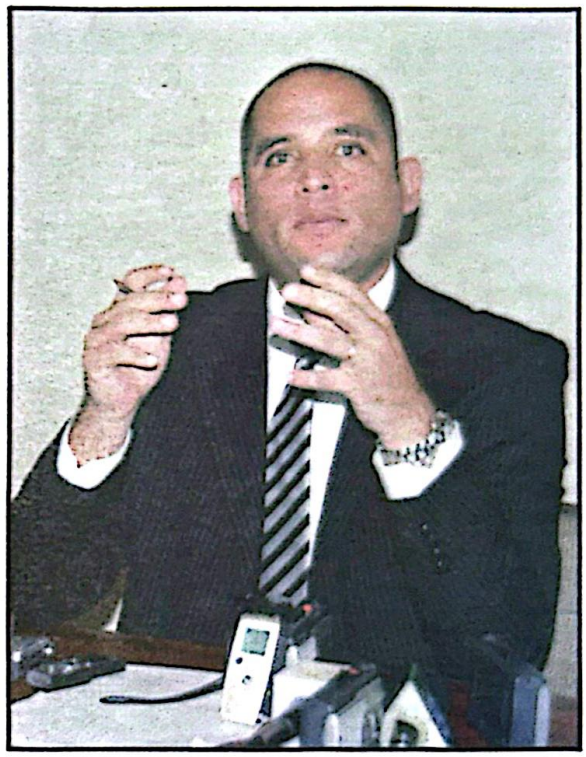

Armando Sarmiento: "No se ocultará nada".

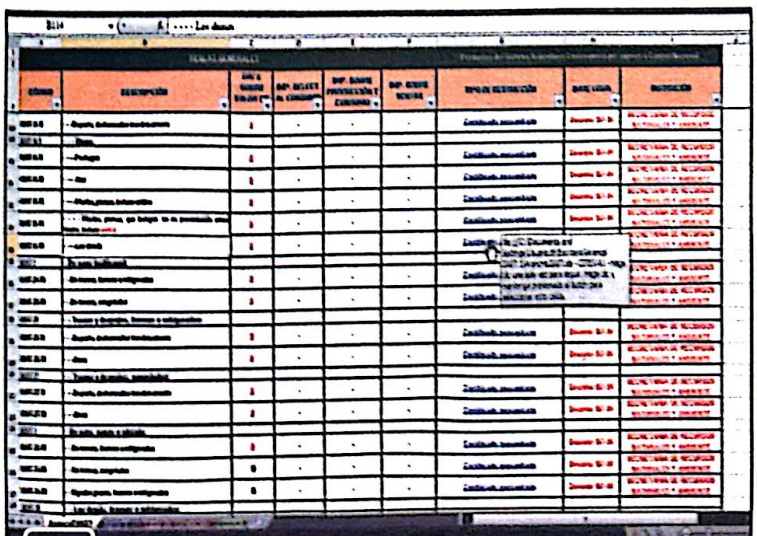

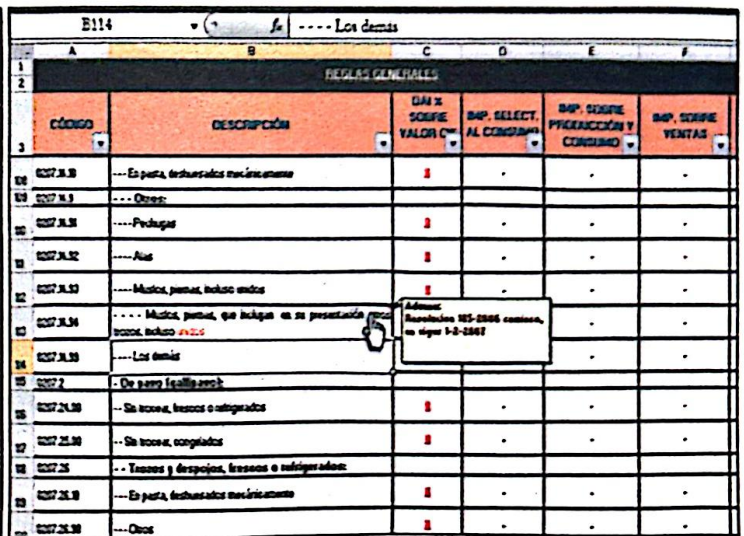

El Arancel Electrónico Aduanero vía internet contiene diversas formas que le facilitan los trámites a los importadores al momento de cuantificar los pagos por el ingreso de mercaderías al país.

Ricardo Martínez, ministro de Turismo

Más de Lps. 500,000 para conservación ambiental y seguridad en Islas de la Bahía

La Ley de la Zona Libre de Turismo entró en vigencia hace siete meses y ahora se tomó la decisión de aportar por cada turista que llega vía crucero, la cantidad de 50 centavos de dólar a ZOLITUR

Para lo que resta del año se espera que a las Islas de la Bahía arriben 450,000 turistas que contribuirán a aumentar las actividades comerciales.

También se potencia la salvaguarda del patrimonio cultural y natural de las Islas de la Bahía

La Secretaría de Turismo entregó un cheque por más de 500 mil lempiras a la Comisión Administradora de la Zona Libre Turística de Islas de la Bahía (ZOLITUR), para la conservación ecológica y seguridad en la zona insular del Caribe hondureño.

"El Consejo Nacional de Turismo ha aprobado que se transfieran los 50 centavos de dólar que el Instituto Hondureño de Turismo recibe por cada turista que llega vía cruceros a Honduras y por ello se hace la entrega del primer aporte a los fondos de ZOLITUR con 501,378 lempiras con 46 centavos, que de ahora en adelante se hará este pago mensual", detalló el ministro de Turismo, Ricardo Martínez.

En la entrega del cheque también participó el presidente de la Cámara Nacional de Turismo de Honduras (CANATURH), Epaminondas Marinakys.

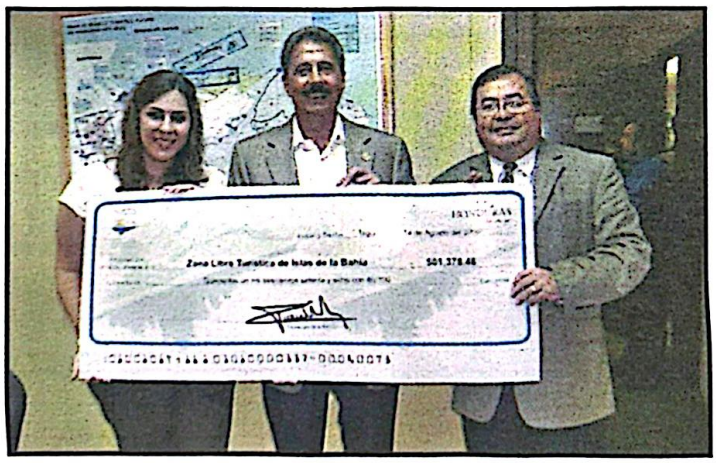

El ministro de Turismo, Ricardo Martínez, entregó el cheque a autoridades de la Zona Libre Turística de Islas de la Bahía (ZOLITUR), en presencia del presidente de la CANATURH, Epaminondas Marinakys.

El destino de estos fondos será para la conservación ambiental, protección comunitaria en aspectos de seguridad, orden público y salvaguarda del patrimonio cultural y natural de las Islas de la Bahía.

ESPERAN 450,000 TURISTAS

El mandato de aportar 50 centavos de dólar a la ZOLITUR por cada turista que arriba vía cruceros, se cumple por el interés de las autoridades de Turismo en preservar la belleza natural y el balance ecológico del departamento insular, así como potenciar la seguridad de sus habitantes y quienes visitan las islas.

De esa manera se crea un presupuesto para la conservación del ambiente y seguridad en la zona insular del caribe hondureño

"Este aporte es una iniciativa del Instituto de Turismo para poder comenzar a crear un presupuesto a la oficina de ZOLITUR y la transferencia se realizará por medio del Consejo Nacional de Turismo, esto es una decisión administrativa y es una reclasificación presupuestaria", precisó Martínez.

Para lo que resta del año, se espera que lleguen aproximadamente 450,000 turistas que contribuirán al desarrollo de las actividades comerciales en la región insular y el país, en general.

HEMEROTECA NACIONAL
RAMON ROSA
LECTOR

Contentos con el ALBA

Presidente Zelaya explicó a sectores campesinos y cooperativistas sus beneficios

El sector campesino negó rotundamente que se les esté pagando 500 lempiras por asistir al evento.

Félix Vásquez, COCOCH

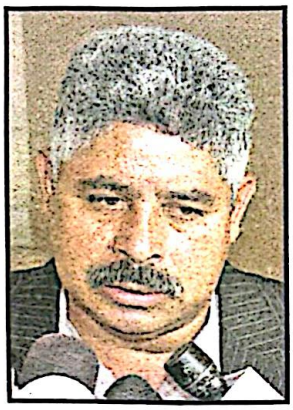

Marvin Ponce, Unificación Democrática

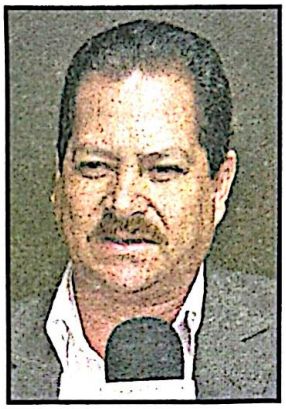

Marcial Murillo, Cooperativas

Rafael Alegría Vía Campesina

Rafael Aguilar, Presidente STENEE

Tegucigalpa. Delegados de los sectores campesinos y cooperativistas se reunieron con el Presidente José Manuel Zelaya Rosales para manifestarle su apoyo y confirmar su presencia en la firma del convenio de adhesión a la Alternativa Bolivariana para los Pueblos de las Américas (ALBA).

En la reunió sostenida en Casa de Gobierno estuvieron Rafael Alegría, presidente de la Vía Libre Campesina; Marcial Murillo, del sector cooperativista, y el diputado Marvin Ponce, representante de Unificación Democrática (UD) y miembro del sector productivo, quienes manifestaron su respaldo al convenio y exhortaron a la ciudadanía para que asista y apoye la decisión gubernamental.

Ponce señaló que en el encuentro con el Presidente Zelaya Rosales se abordó la llegada de las delegaciones extranjeras para suscribir el convenio de unidad con el ALBA. Además, se habló de la organización para movilizar a pequeños productores procedentes de Comayagua, La Paz y Valle.

El dirigente de UD aseveró con claridad que "si Miguel Facusse, si los Canahuati, si los Hasbun y si Elvin Santos están en contra del ALBA, es porque es bueno para el pueblo, ya que estos son los grupos económicos que históricamente han dañado al país y que solamente han mantenido un estatus quo, que los privilegia a ellos".

El diputado explicó que en lo que no hay claridad es que si el ALBA es un acuerdo comercial que debe aprobar el Congreso Nacional, debido a que simplemente se trata de una iniciativa de integración ejecutada como parte de la política exterior que maneja el Presidente de República, por lo que con la firma del mandatario bastaría.

Para Ponce, los grupos económicos son los que se siguen enriqueciendo, entonces hay que buscar nuevos derroteros para que la economía del país se reconstruya y los pobres sean los favorecidos, por lo que ya que se tienen relaciones diplomáticas hace más de 100 años con Venezuela porque no tendríamos una relación con los recursos que genera la venta de petróleos para beneficio de nuestro pueblo.

Si el CN negará su aplicación, los sectores manifestarían su descontento y exigirían su aplicación

CAMPESINOS

De su lado, Alegría dijo que el Presidente les informó sobre el proceso de organización del ALBA, quienes están invitados, y que los preparativos están listos. "Esté movimiento social ha dado su respaldo totalmente y creemos que va a ser un acontecimiento histórico en el país", destacó.

Debido a que los sectores indígenas, campesinos, sindicatos, Bloque Popular y los cafetaleros han sido siempre excluidos por este modelo económico neoliberal actual, han manifestado su apoyo y ratificado su presencia, manifestó.

Para el dirigente campesino, ya es hora que los diputados estén con el pueblo y no contra el porque tendrán que decidirlo con este convenio. Además, expresó que de no apoyarlo el pueblo está listo a defender este tratado. "Tengan la plena seguridad que sí lo haremos", indicó.

COOPERATIVISTAS

Por su parte, Marcial Murillo, presidente del sector cooperativista, informó que esta es una alternativa adicional a los esquemas de desarrollo del país y este convenio es el que otorga más acceso a los sectores relegados y que no tienen el financiamiento para los proyectos productivos del país.

"Ya que los sectores pobres del país no tienen acceso a un financiamiento, al banco y a los esquemas que van orientados a concentrar las riqueza y no a distribuir ese tipo de beneficios que pueden financiarle al pequeño productor por el escaso acceso al dinero", cuestionó.

El cooperativista fue categórico al manifestar que este convenio no difiere con Estados Unidos en el sentido en que el pueblo hondureño debe optar a medidas de acceso a recursos de alternativas de desarrollo del país, y no se puede estar sumergidos en un solo esquema que excluye a los sectores que le apuestan a la productividad nacional.

Murillo explicó que estuvieron en un evento de la Secretaría Ejecutiva de Petrocaribe, y allí se planteó que también hay unas alternativas adicionales como el Albalimentos e iniciativas que pueden funcionar una vez que Honduras entre al ALBA.

Diputado Emilio Cabrera

Ejecutivo no necesita aprobación del Congreso para adherirse al ALBA

El Poder Ejecutivo hondureño no necesita la aprobación del Congreso Nacional para celebrar o ratificar convenios internacionales, en materia de su exclusiva competencia, como la adhesión a la Alternativa Bolivariana para las Américas (ALBA), declaró el diputado liberal por El Paraíso, Emilio Cabrera.

Cabrera amplió que, amparándose en el artículo 21 de la Constitución de la República, el Presidente José Manuel Zelaya Rosales puede sobre materias de su exclusiva competencia, celebrar o ratificar convenios internacionales con Estados extranjeros u organizaciones internacionales o adherirse a ellos sin el requisito previo de la aprobación del Congreso Nacional, al que deberá informar inmediatamente.

El congresista señaló que, según lo escuchado de parte de personeros del Gobierno, la adhesión al ALBA no tiene elementos relacionados con ideología política ni componentes militares, y no debe ser ratificado por la cámara legislativa.

Con todo, indicó que es necesario estar alerta para ver y verificar cuáles son los elementos que integran la adhesión al ALBA para actuar conforme con lo dispuesto en la Constitución de la República.

¿QUÉ DICE LA CONSTITUCIÓN?

ARTICULO 21.- El Poder Ejecutivo puede, sobre materias de su exclusiva competencia, celebrar o ratificar convenios internacionales con estados extranjeros u organizaciones internacionales o adherirse a ellos sin el requisito previo de la aprobación del Congreso, al que deberá informar inmediatamente.

CGT: Daniel Durón

"ALBA es una alternativa de beneficios comunes"

El ALBA otorga prioridad a la integración latinoamericana y a la negociación en bloques sub-regionales, abriendo nuevo espacios de consulta y posiciones comunes.

Representantes diplomáticos de países pertenecientes a ese mecanismo regional han declarado que el ALBA es uno de los procesos más sobresalientes y exitosos de integración en América Latina.

Tegucigalpa. "La firma de la Alternativa Bolivariana para las Américas (Alba) es necesaria para beneficiar la mayor parte de los hondureños que presentan situaciones de extensa pobreza". Así lo expresó el Secretario de la Central General de Trabajadores, CGT.

"Bienvenido sea el ALBA y todo aquello que venga en función de beneficiar al pueblo hondureño y al país en general", manifestó el funcionario quien agregó que "no hay que tenerle miedo a este tipo de convenios que vendrá a solventar los problemas económicos, políticos y sociales que presenta Honduras".

Durón apuntó que para entender este acuerdo latinoamericano, hay que tener claro que con ello se quiere llegar una globalización que beneficia a los países en desarrollo, pues son los primeros quienes escriben los tratados e imponen las reglas.

Destacó que el ALBA tiene contenidos importantes para el país y es esencial que se enfrenten otras alternativas de beneficios comunes. Acotó: "Esta propuesta se suma al despertar de la conciencia que se expresa en la emergencia de un nuevo liderazgo político, económico, social y militar en América Latina y El Caribe".

Daniel Durón

CamScanner

HEMEROTECA
RAMÓN ROSA
LECTOR

Destaca el Fondo Monetario Internacional

Positivo desempeño macroeconómico del país en el 2008

• Crecimiento económico (más del 5%) se mantiene sólido • El Presupuesto General de la República ha sido ejecutado de acuerdo con lo planeado • La ENEE ha mejorado sus finanzas como efecto del ajuste a las tarifas por combustibles • Alaba la reducción del subsidio a los combustibles que el gobierno ha venido haciendo en las últimas semanas

La misión del Fondo Monetario Internacional (FMI) concluyó su evaluación macroeconómica del país, en función del Acuerdo "Stand By" suscrito, en abril pasado, en Washington, Estados Unidos por el gobierno del Presidente Manuel Zelaya Rosales con el organismo, destacando en términos generales que el desempeño es positivo.

Tras varios días de reuniones entre los técnicos del FMI y funcionarios de la Secretaría de Finanzas y el Banco Central de Honduras (BCH), la misión jefeada por el representante para Honduras, Mario Garza, al revisar las cifras macroeconómicas, encontró que el gobierno básicamente anda bien en su ejecutoria macroeconómica, se confirmó.

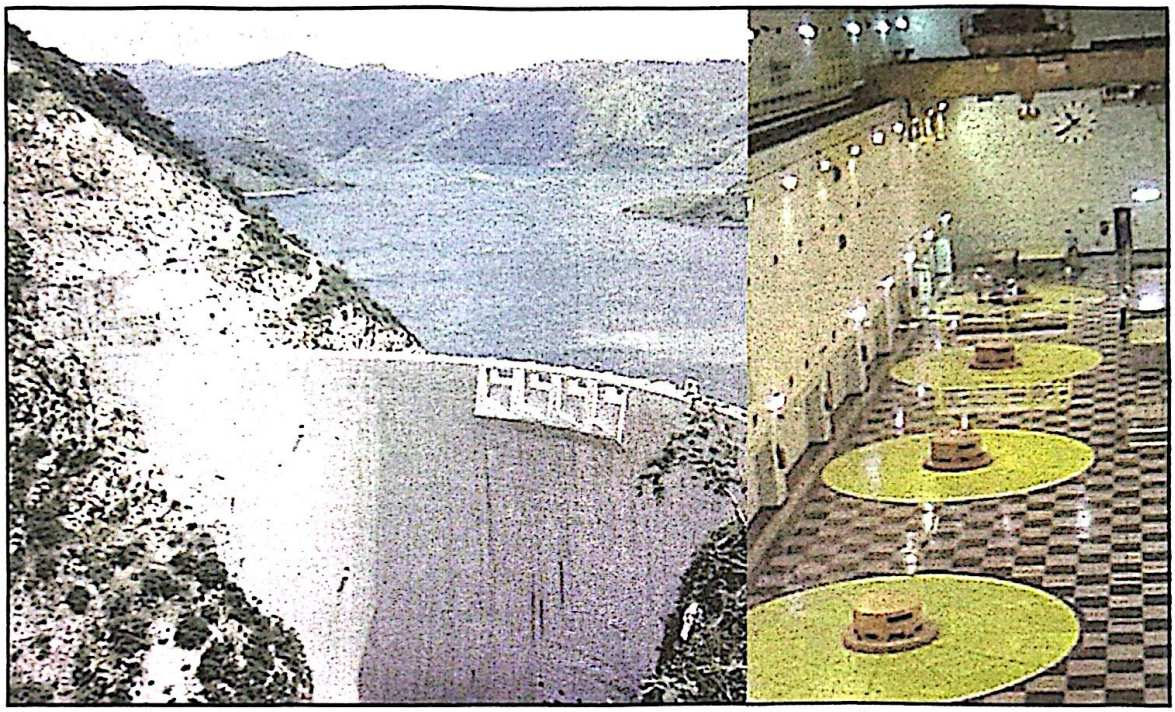

El Fondo Monetario Internacional destacó que la ENEE ha mejorado sus finanzas por el ajuste a las tarifas, de forma que no mencionó que deban hacerse cambios estructurales para sanearla.

De forma específica, en su comunicado, el FMI destacó que el crecimiento económico se mantiene sólido (más del 5 por ciento), pero a la vez señaló que la inflación y el déficit en la balanza comercial externa aumentaron, si bien aclaró que eso se debe a un choque externo empujado por los precios del petróleo y los alimentos, así como las demandas internas.

EJECUCION DEL PRESUPUESTO

En cuanto al Presupuesto General de Ingresos y Egresos de la República, señaló que ha sido ejecutado de acuerdo con lo planeado, es decir que no hubo gastos fuera de lo programado.

Respecto a la situación de la Empresa Nacional de Energía Eléctrica (ENEE), el Fondo Monetario se muestra complacido al manifestar que la estatal eléctrica ha mejorado sus finanzas como efecto de aumentar los precios a las tarifas eléctricas por medio de los ajustes por combustibles.

Con todo, el FMI no indicó en ningún momento que deban realizarse cambios estructurales para sanear y sacar a flote la empresa y más bien se entiende que queda complacido con el ajuste a las tarifas por el tema de los carburantes.

En este campo, el organismo alabó la reducción del subsidio a los combustibles que el gobierno ha venido haciendo en las últimas semanas. Sólo en este año el impacto del subsidio a los derivados del petróleo está estimado en 2,800 millones de lempiras.

Buena la decisión del Banco Central de aumentar el encaje legal bancario, las tasas de interés para los préstamos usados para consumo y la bajar de las tasas de interés para los créditos orientados a la producción

AUMENTO DEL ENCAJE LEGAL

El organismo internacional también calificó como buena la decisión del Banco Central de aumentar la tasa de política monetaria, referida al incremento del encaje legal bancario que incluyó en esta ocasión, un alza en las tasas de interés para los préstamos que son usados para consumo y al bajar tasas de interés para los créditos orientados a la producción.

Esta fue una corrección importante adoptada por la administración Zelaya Rosales para desestimular el consumo, sobre todo de artículos suntuarios, ya que así se evita la fuga de divisas.

Entre otros punto, el FMI pidió que se intensifiquen las medidas de política monetaria y cambiaria, así como estancar los fondos que los institutos de previsión social manejan, en el sentido de reducir los préstamos que otorgan a sus afiliados.

De igual manera, recomendó que se mantenga el control de la masa salarial para favorecer el gasto social, a la vez que se fortalezca la supervisión bancaria.

En ningún momento, el Fondo Monetario habló de reducir la masa salarial, sino que sólo que debe controlarse.

En las próximas semanas, el FMI continuará con sus evaluaciones macroeconómicas, según el comunicado.

Con la Organización Marítima Internacional

Honduras se adhiere a la protección del mar

Gobierno del Presidente Zelaya, a través de la Marina Mercante, suscribe memorando de entendimiento con la OMI

El Presidente Manuel Zelaya Rosales recibió al secretario general de la Organización Marítima Internacional (OMI), Efthimios Mitropoulos, durante la visita que realizó al país para suscribir con la Dirección General de la Marina Mercante (DGMM), el Memorando para la Prevención y Protección del Mar.

La entrevista del funcionario del sistema de la Organización de Naciones Unidas (ONU) con el mandatario hondureño tuvo lugar en Casa de Gobierno, donde ambos dignatarios intercambiaron impresiones acerca de la importancia que reviste la protección del medio marino.

Mandatario y secretario de la OMI, Efthimios Mitropoulos, intercambiaron impresiones sobre conservación del medio marino

El Presidente Zelaya Rosales le hizo al alto cargo de la OMI una reseña de las acciones que su administración realiza en materia de materia de conservación de los ecosistemas, incluyendo las áreas protegidas, parques nacionales, la biosfera del río Plátano, los manglares y el medio marino, a través de la Secretaría de Recursos Naturales y Ambiente (Serna), la DGMM y otras agencias ambientalistas.

La firma del Memorando para la Prevención y Protección del Mar fue realizada por la titular de la Marina Mercante, Vera Sofía Rubí, y el señor Mitropoulos, por la OMI.

REVISION DE INSTRUMENTOS

El documento reza en una de sus partes que "la OMI asistirá al Estado Miembro en el proceso de revisión integral de la implantación de los instrumentos adoptados por la Organización y en particular aquellos que figuran en el Código para la implantación de los instrumentos obligatorios de la OMI, 2007 (resolución A 996(25))".

La revisión se llevará a cabo, según consta en el documento, "a través de una misión que determinará la situación actual de los instrumentos y las dificultades en su implantación y, de ser necesario, un taller dirigido a solventar las dificultades, en vista a una futura solicitud de auditoría por la Autoridad Marítima de Honduras, bajo el Plan voluntario de auditorías de los Estados Miembros de la OMI".

Asimismo, como Estado miembro desde 1954, Honduras deberá designar los funcionarios que colaborarán en la organización y ejecución de las actividades y proporcionarán los servicios y apoyo administrativo y de logística necesarios para el desarrollo de la asistencia provista por la OMI.

El Presidente Zelaya Rosales recibió al secretario de la Organización Marítima Internacional, Efthimios Mitropoulos.

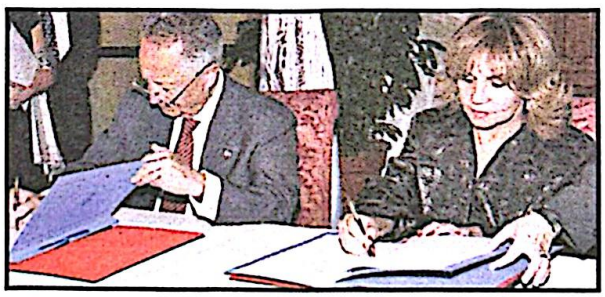

La titular de la Marina Mercante, Vera Sofía Rubí, suscribe con el secretario de la OMI, Efthimios Mitropoulos, el Memorando para la Prevención y Protección del Mar.

Protección del medio marino

La Organización Marítima Internacional (OMI) es el organismo especializado de las Naciones Unidas encargado de tomar medidas para prevenir la contaminación marina proveniente de los buques y mejorar la seguridad del transporte marítimo internacional.

Pese a que este último se ha incrementado de manera espectacular, la contaminación del mar por petróleo procedente de buques disminuyó un 60 por ciento en el decenio de 1980 y los derrames de petróleo se han reducido notablemente en los últimos 20 años. Esto se debe en parte a la utilización de mejores métodos para controlar la eliminación de desechos y a que los convenios han impuesto controles más estrictos.

El Convenio internacional para prevenir la contaminación de las aguas del mar por hidrocarburos, el primero sobre este tema, se aprobó en 1954, y en 1959 la OMI asumió la responsabilidad de administrarlo. A finales de los años 60 se tomaron nuevas medidas a raíz de una serie de graves accidentes de buques petroleros. Desde entonces, la OMI ha adoptado numerosas medidas para prevenir los accidentes y derrames de petróleo en el mar, minimizar sus consecuencias y luchar contra la contaminación marina, incluida la causada por el vertido de desechos generados por actividades en tierra.

Los principales tratados son el Convenio internacional relativo a la intervención en alta mar en casos de accidentes que causen una contaminación por hidrocarburos (1969), el Convenio sobre la prevención de la contaminación del mar por vertimiento de desechos y otras materias (1972), y el Convenio internacional sobre cooperación, preparación y lucha contra la contaminación por hidrocarburos (1990).

Otro instrumento principal ies el Convenio internacional para prevenir la contaminación por los buques (1973), modificado por su Protocolo de 1978 (MARPOL 73/78). De conformidad con las enmiendas al Convenio aprobadas en 1992, los nuevos buques petroleros están obligados a tener doble casco o un diseño que ofrezca una protección equivalente del cargamento en caso de colisión o encalladura.

Gobernación y Justicia

Misquitos beneficiados con planta procesadora de mariscos

Los pescadores artesanales de Belén, Brus Laguna, disponen ahora de cuarto frío, una máquina para hacer hielo y un generador eléctrico

Brus Laguna, Gracias a Dios.- Más de mil habitantes de la comunidad de Belén, en este municipio, son beneficiados con la inauguración de una planta procesadora de mariscos que forma parte de los proyectos impulsados en la región por la Secretaría de Gobernación y Justicia.

Se cuenta con la reparación y dotacion de mobiliario para el funcionamiento de la Escuela "Cristóbal Colón" y el jardín de niños "Ricardo Rivas".

Igual que en Brus Laguna, el Programa de Asistencia para los Pueblos Indígenas (PAPIN), de Gobernación y Justicia, también ejecuta obras de electrificación rural y la construcción de centro educativos en otros municipios de Gracias a Dios, como "Juan Francisco Bulnes".

Los proyectos tienen el respaldo logístico del FHIS y el apoyo financiero del Banco Interamericano de Desarrollo (BID), mediante un préstamo por más de 12 millones de lempiras, para el mejoramiento de la calidad de vida de los grupos étnicos hondureños, en este caso los misquitos.

En la construcción del centro de procesamiento de mariscos se erogaron más de cuatro millones de lempiras, incluyendo un cuarto frío, máquina para hacer hielo y un generador eléctrico, entre otros equipos necesarios.

De esta manera, se apoyará la pesca artesanal y se evitará en gran medida que los buzos sean explotados por las compañías pesqueras.

UN SUEÑO HECHO REALIDAD

La electrificacion de la comunidad de Belén es uno de los sueños hecho realidad para sus habitantes, un proyecto en el cual se invirtieron más de tres millones de lempiras.

Las alcaldías de Brus Laguna y "Juan Francisco Bulnes" firmaron un convenio para que el servicio se extiendan a las aldeas de Cocobila, Raistá, Piñales y Jerusalén.

MECOBE es la empresa comunitaria indigena que se encarga de administrar los proyectos productivos, como el de la empresa de energía electrica y el centro de procesamiento de mariscos en Belén, Brus Laguna.

CENTROS EDUCATIVOS

Entre los proyectos, también se contruyó un centro educativo de nivel medio que vendrá a resolver las interrogantes de los indigenas, pero sobre todo reducirá los gastos de muchos padres de familia que se veían obligados a enviar a sus hijos a institutos de La Ceiba (Atlántida) o Trujillo (Colón) para continuar sus estudios y poder superarse.

Como una novedad, se incluyó la modalidad de ejecución innovadora de metodología de etnoingeniería, ya que los beneficiados con el proyecto participan desde la concepción, prediseño, diseño, ejecución y evaluación de las obras que aseguran la sostenibilidad del proceso educativo.

La empresa comunitaria MECOBE suscribió un convenio con la Secretaría de Educación para la legalización del traspaso de local del colegio construido por el PAPIN.

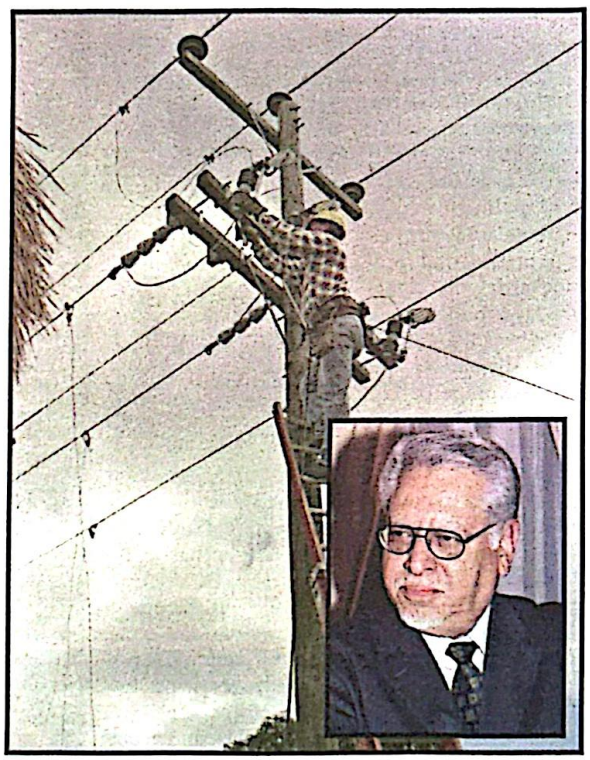

La electrificación se extenderá desde Belén (Brus Laguna) a las aldeas de Cocobila, Raistá, Piñales y Jerusalém.

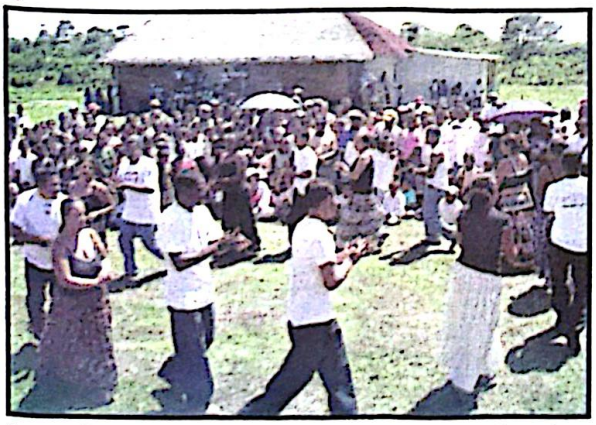

Los misquitos de Belén, Brus Laguna, Gracias a Dios, celebraron la inauguración de la planta de procesamiento de mariscos, el colegio y la electrificación de su comunidad.

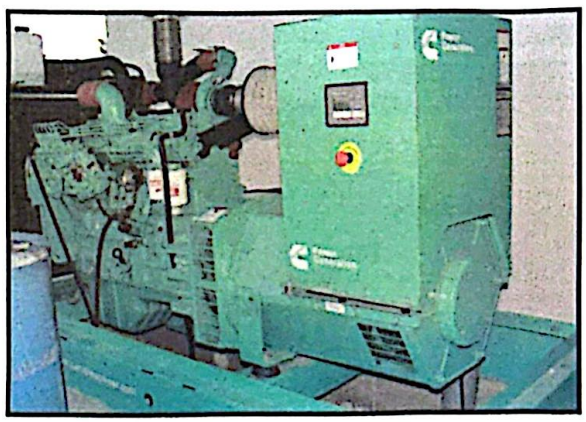

La dotación del generador contribuirá a que los más de 1,000 misquitos beneficiados no se queden sin energía eléctrica.

Para mercados en EEUU y Europa: Pronagro

Honduras principal productor de cacao fino para la elaboración de chocolate gourmet

2,300 hectáreas son cultivadas en la zona norte del país.

Tegucigalpa. Honduras dispone de la planta de procesamiento de cacao más grande de Centroamérica, ubicada en Choloma, Cortés, con una capacidad de 5,600 toneladas métrica al año.

Actualmente se realizan una serie de actividades que promueven el incremento de la producción de cacao en Honduras, como un cultivo que puede competir con el café al generar importantes divisas por medio del Programa Nacional de Desarrollo Agroalimentario (Pronagro), mediante el cual se calcula la producción por más de 1,000 toneladas métricas.

Para dar inicio a una nueva producción de este rubro, la Secretaría de Agricultura y Ganadería (SAG) invierte alrededor de 20 mil lempiras y las ganancias comienzan a producirse a los cuatro años.

> Una buena parte de la producción hondureña es comprada por Holanda, y también es destinada a los Estados Unidos, Costa Rica y El Salvador

"El chocolate gourmet cuesta hasta 10 dólares y es preferido por el europeo, en la actualidad contamos con viveros para proveerles a los productores de este característico cacao; es urgente que levantemos la producción porque tenemos un alto potencial de más de 32 mil hectáreas", explicó el Secretario Técnico de la Cadena del Cacao dependencia de Pronagro, Reimer Falck.

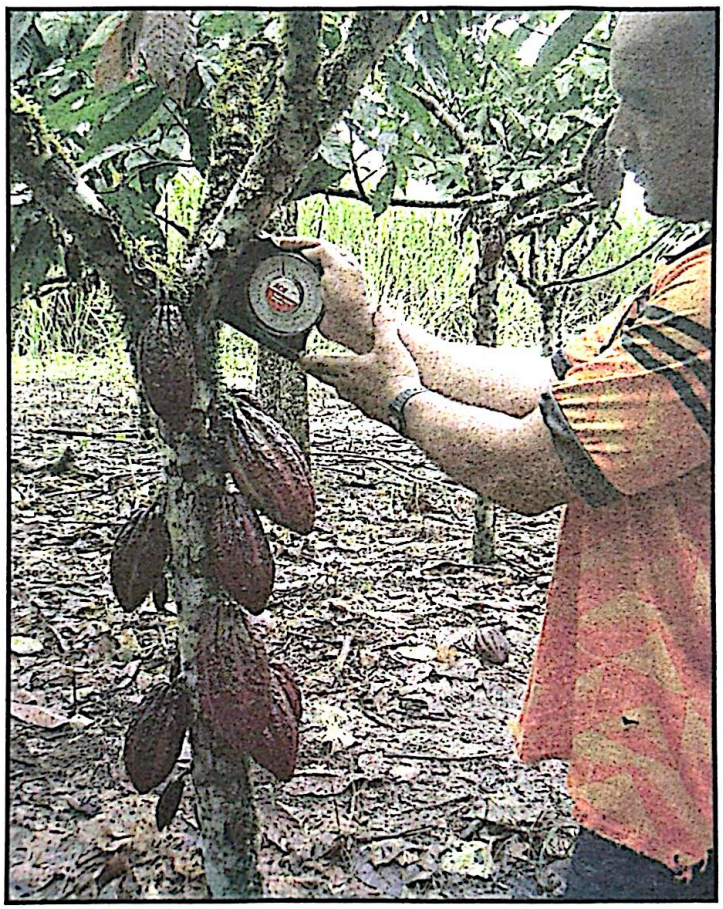

Honduras posee un excelente cacao fino para la elaboración de chocolate gourmet.

El cacao es un rubro que puede crecer junto con árboles maderables como el roble.

La producción ha venido incrementándose en los últimos dos años, por varios factores especialmente un mejoramiento de precios internacionales, el control de plagas (monilia) y estabilidad climática.

> Los primeros indicios del uso de cacao provienen de Honduras y la popularización en forma de bebida fue generada por los mayas y aztecas

"Actualmente los productores poseen una gran ventaja para subir sus producciones, en vista que los precios del grano a nivel internacional, han subido y se calcula la tonelada métrica, en más de los tres mil dólares", detalló el técnico.

El Pronagro, por medio de la cadena del rubro del cacao, se encuentra lo que se denomina las Escuelas de Campo (ECAS) y recientemente se realizó el primer encuentro de productores, donde se formó a 23 facilitadores que tienen el objetivo de establecer dos Escuelas de Campo con la capacidad de instruir de 10 a 23 productores, cada una.

En Honduras se produce un cacao que genéticamente es superior al de otros países en su sabor y aroma, lo que ha provocado que compradores de Europa vengan a acordar contratos con productores hondureños.

La alta calidad del cacao fino hondureño ha atraído a los más renombrados fabricantes de chocolate gourmet del mundo, como Damori, de Italia; Valrhona, de Francia, y Scharffen Berger, de Estados Unidos.

El cacao se ha convertido en el cultivo más rentable, porque en el mercado internacional está alcanzando precios récords, al cotizarse a 3,360 dólares la tonelada,

Las excelentes características genéticas del cacao fino fueron certificadas en Francia por un laboratorio especializado en investigaciones agrícolas, ya que el ADN, de los árboles se origina desde la época de los mayas y los aztecas.

HEMEROTECA NACIONAL
RAMON ROSA
LECTOR

México 2 Honduras 1

Falta la revancha

2-1. México logra una angustiosa victoria con dos goles de Pavel Pardo

MÉXICO, (EFE).- México venció hoy con angustias, y después de pasar un gran susto, por 2-1 a Honduras, en el arranque de la tercera y penúltima fase de las eliminatorias del Mundial en la zona Concacaf que Pavel Pardo, con dos goles en jugadas de balón parado, impidió que fuera desastroso para el sueco Sven-Göran Eriksson.

Honduras, dirigida por el entrenador colombiano Reinaldo Rueda, llegó a silenciar durante 39 minutos a unos 100.000 ruidosos hinchas reunidos en el mítico estadio Azteca, pero no supo administrar la ventaja de y sucumbió ante el empuje de los mexicanos.

Pardo, a los 74 y 76 minutos, se convirtió en el héroe del 'tri', ya que con esta remontada quedó hecho trizas el sueño de los hondureños, que comenzó a los 35 con un soberbio gol, también de tiro libre, de Julio César León.

Con un sistema 4-4-2 diseñado por el técnico sueco Eriksson en su partido de debut, México comenzó mejor. En los primeros diez minutos tuvo tres llegadas peligrosas y luego, con presión, impidió a los centroamericanos salir con pelota dominada.

Al minuto 24, Leandro Augusto y Andrés Guardado iniciaron una jugada que continuó Giovanni Dos Santos, eficiente con un servicio a Fernando Arce, pero el volante del Santos Laguna puso la pelota al poste. Tres minutos después, Guardado pegó un zurdazo despejado por el portero hondureño Noel Valladares.

Poco a poco los visitantes perdieron el miedo escénico con el que parecieron arrancar y en el 35 dieron un gran golpe a su rival con un gol de Julio César León; en un disparo de tiro libre, puso el balón por encima de la barrera directo al travesaño, desde donde se desvió y entró a la puerta, ante la impotencia del arquero Oswaldo Sánchez.

A partir de ahí, los mexicanos perdieron orden y disminuyeron la presión, aunque en el cierre de la mitad inicial crearon una jugada más de peligro con un tiro de esquina que concluyó con un cabezazo de Rafael Márquez, del Barcelona español, otra vez al poste.

Para la segunda parte, Honduras apostó al contragolpe y cumplió su objetivo de mantener asustados a los mexicanos; incluso en el 65, Edgardo Álvarez estuvo cerca de ampliar la ventaja de su equipo con un fuerte de disparo a balón parado, desviado por Sánchez.

México lució desconcertado, partido en el medio campo e incapaz de sacar provecho de la condición de local; después del minuto 56, Eriksson envió a Guillermo Franco y Omar Bravo, jugadores de la Liga española, por los jóvenes Giovanni Dos Santos y Carlos Vela y en el 70 envió a Cuauhtémoc Blanco.

En coincidencia con los cambios, México dio vuelta a la pizarra con dos elegantes golpes de Pardo, la primera con un disparo de derecha desde fuera del área directo a la red y dos minutos más tarde con un servicio pasado que se desvió y entró a la cabaña de Valladares.

Mynor Figueroa fue expulsado por segunda amonestación y México, que hacía rato dominaba, se hizo dueño del partido, con lo que se puso al frente de su grupo en la eliminatoria con tres puntos, dos más que Canadá y Jamaica que empataron en su primer duelo.

En sus próximas apariciones, el 6 de septiembre, los mexicanos visitarán a Jamaica y los hondureños a Canadá.

Alineaciones:

2- México: Oswaldo Sánchez; Ricardo Osorio, Rafael Márquez, Johnny Magallón, Carlos Salcido; Leandro Augusto, Pavel Pardo, Fernando Arce (m.70, Cuauhtémoc Blanco), Andrés Guardado; Giovanni Dos Santos (m.56, Guillermo Franco) y Carlos Vela (m.61, Omar Bravo). Seleccionador Sven-Göran Eriksson.

1- Honduras: Noel Valladares; Sergio Mendoza, Mynor Figueroa, Víctor Bernardez, Emilio Izaguirre; Amado Guevara, Danilo Turcios (m.69, Iván Guerrero), Wilson Palacios, Edgardo Alvarez (m.81, Oscar García); Julio César de León y David Suazo. Seleccionador: Reinaldo Rueda.

Goles: 0-1, m.35: Julio César León. 1-1, m.74: Pavel Pardo; 2-1. m.76: Pavel Pardo.

Arbitro: el salvadoreño Joel Aguilar expulsó por doble amonestación a Mynor Figueroa (m.76).

También mostró cartulinas amarillas a Fernando Arce (m.39), y Johnny Magallón (m.82), de México; y a Danilo Turcios (m.9), Mynor Figueroa (m.14) y Óscar García (m.92), de Honduras.

Incidencias: Partido de la primera jornada de la tercera fase de las eliminatorias en la zona Concacaf del Mundial de Sudáfrica 2010, disputado en el estadio Azteca, de la Ciudad de México, ante unos 100.000 hinchas. EFE

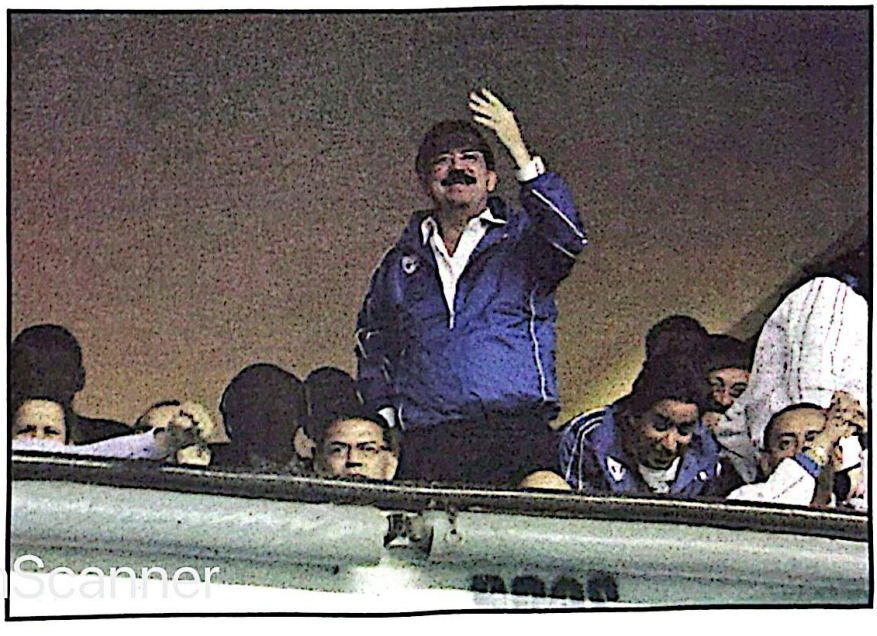

CS Escaneado con CamScanner

Madrid: Apenas 26 de 173 personas sobreviven accidente de avión

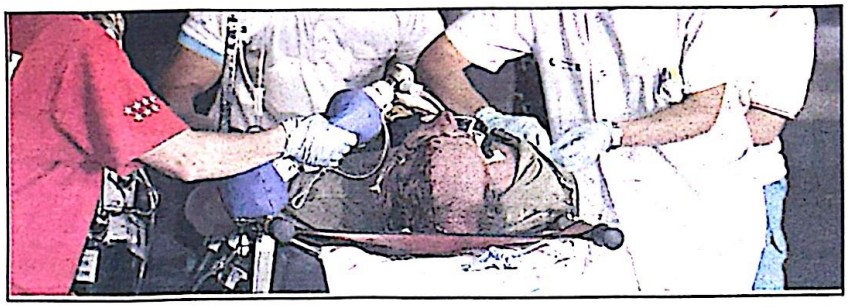

Un avión que partía con destino a las islas Canarias se salió de pista en el aeropuerto de Madrid el miércoles, y según un oficial de socorristas, sobrevivieron apenas 26 de las 173 personas a bordo.

El vuelo JK5022 de Spanair partía hacia Las Palmas en las islas Canarias, frente a la costa de Africa occidental, un concurrido lugar de vacaciones.

Las cajas negras del avión que se estrelló en el aeropuerto de Madrid, causando la muerte de más de un centenar de personas, fueron recuperadas y serán el principal elemento de investigación del siniestro más grave ocurrido en España desde 1985.

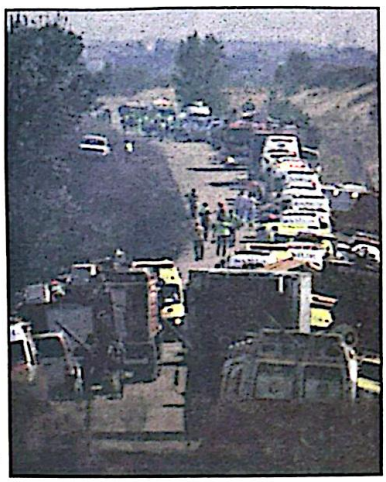

Un juez de Madrid se hizo cargo de manera inmediata de la investigación del accidente y ordenará un informe sobre el contenido de las cajas negras de la aeronave accidentada, que registran la actividad de los instrumentos y las conversaciones en la cabina.

Fuentes jurídicas informaron que el magistrado se trasladó al aeropuerto, al frente de una comisión judicial, para proceder al levantamiento de los cadáveres.

Los cuerpos del centenar de fallecidos fueron trasladados a un recinto ferial próximo al aeropuerto, donde la policía científica y los forenses proceden a las labores de identificación.

El avión siniestrado, una aeronave modelo MD-82 de la compañía Spanair con destino a Gran Canaria y con código compartido con la aerolínea alemana Lufthansa, salió con una hora de retraso, según fuentes aeroportuarias, que no precisaron las causas de la demora.

Según estas fuentes, el avión pudo caer al final de una de las pistas de la terminal 4 del aeropuerto de la capital española segundos después de despegar, se partió y se incendió.

En el aparato viajaban 164 pasajeros, más 9 miembros de la tripulación.

Ortega recomienda a Uribe reconocer a FARC para lograr la paz

El presidente de Nicaragua, Daniel Ortega, recomendó el martes a su homólogo de Colombia, Alvaro Uribe, que reconozca como "fuerza beligérante" a la guerrilla de las FARC para allanar un camino hacia la paz en el país sudamericano.

Ortega dijo en un acto ante médicos del Ejército que las Fuerzas Armadas Revolucionarias de Colombia (FARC) son una guerrilla "poderosa" enraizada por condiciones políticas, económicas y sociales.

"Le quiero decir al presidente Alvaro Uribe que trabaje seriamente por la paz, que solamente por esa vía se va a lograr en Colombia un cambio profundo," dijo Ortega.

"El (Uribe) debería reconocerlos (a las FARC) como una fuerza beligerante, y al reconocerlos entonces empezar a dialogar para buscar una solución que venga acompañada de transformaciones en esa gran nación," agregó.

Ortega no se refirió a las protestas diplomáticas de Colombia por su decisión de asilar a mujeres sobrevivientes del ataque colombiano contra un campamento de las FARC en territorio de Ecuador el 1 de marzo, en el que murió el segundo jefe de esa guerrilla, Raúl Reyes.

Pero sí criticó a Uribe por pedir que las mujeres abandonen "sus principios, sus ideales."

El mandatario nicaragüense dijo el domingo que amparó a una tercera mujer colombiana que sobrevivió, al igual que una estudiante mexicana, al ataque de Colombia contra el campamento de las FARC en Ecuador.

Ortega sostiene que otorgó el amparo a las mujeres por "razones estrictamente humanitarias." También ha denunciado que teme un atentado de Colombia en contra de otras tres jóvenes que sobrevivieron al ataque y que están protegidas por Nicaragua.

Sintonice

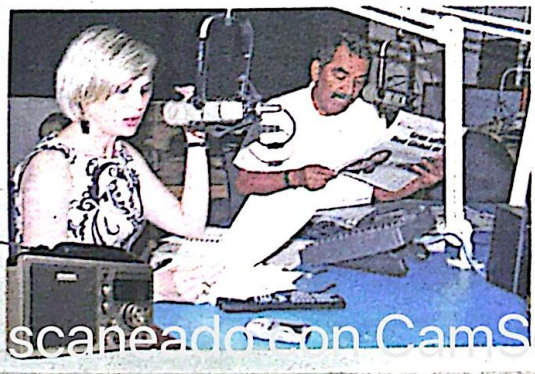

PODER CIUDADANO Radio

"Órgano de divulgación gubernamental, cuya función esencial es la de comunicar las acciones, programas y actividades que requieren de ser conocidas por el pueblo hondureño".

De lunes a viernes de 6:00 a 6:30 p.m. en cadena a través de
• Radio Nacional
• HRN
• Radio América

escaneado con CamScanner

HEMEROTECA NACIONAL
RAMON ROSA
LECTOR

EEUU recibe luz verde para instalar su escudo antimisiles en Polonia

Varsovia, 20 ago (EFE).- La secretaria de Estado norteamericana, Condoleezza Rice, y el ministro polaco de Asuntos Exteriores, Radoslaw Sikorski, firmaron hoy el acuerdo que permitirá a EEUU desplegar su escudo antimisiles en Polonia, un proyecto en el antiguo satélite soviético que Rusia califica de "amenaza directa".

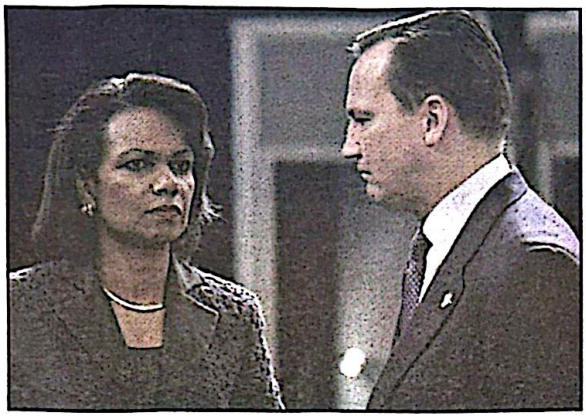

Moscú siempre se ha mostrado contraria a la instalación de diez bases balísticas estadounidenses en Polonia, que tradicionalmente ha estado en la zona de influencia rusa y que hoy demostró, una vez más, ser uno de los principales aliados de Washington, como destacó la propia Rice antes de la firma del documento.

Desde el Ejecutivo de Polonia se defiende que el acuerdo suscrito refuerza la seguridad del país, mientras que sus detractores afirman todo lo contrario, y sostienen que a partir de este momento el territorio polaco pasará a estar en el punto de mira en caso de conflicto, como ya se ha advertido desde Moscú.

"Este compromiso garantiza la seguridad de Polonia, ya que obliga a EEUU a defender a los polacos", insistió hoy el primer ministro Donald Tusk, quien en los últimos días ha reiterado este mensaje a sus compatriotas.

"Polonia y Estados Unidos actuarán conjuntamente contra cualquier acto militar y no militar de amenaza causado por terceros, y procurarán reducir sus consecuencias", añadió Tusk.

Pero Moscú interpreta de manera diferente el acuerdo al que hoy llegaron norteamericanos y polacos, y ve en el escudo antimisiles una amenaza contra su territorio, lo que ha dado lugar a serias advertencias contra Polonia.

Rice intentaba apaciguar al Kremlin antes de la firma y dijo que el sistema balístico es "meramente defensivo y no apunta contra nadie", un mensaje que hasta ahora no ha servido para tranquilizar al gobierno ruso, que mira cómo a la complicada situación de Georgia se le une ahora el establecimiento de bases de misiles en la vecina Polonia.

De hecho, las amenazas rusas se materializarán inicialmente en un rearme de su ejército en Kaliningrado, su enclave europeo entre suelo polaco y lituano, donde, según la prensa polaca, podría llegar a instalar armas nucleares en los próximos meses

Rey de Jordania llega en octubre

Firmará convenio sobre turismo y cultura

Tegucigalpa. Con la intención de firmar convenios de cooperación en materia de cultura y turismo entre nuestro país y el reino de Jordania, el rey Abdallah II de Jordania visitará Honduras en octubre próximo.

Abdallah II, Rey de Jordania

El secretario de Relaciones Exteriores, Ángel Edmundo Orellana Mercado, entregó la invitación oficial del Presidente José Manuel Zelaya Rosales para Abdallah II al jefe de la Casa Real de Jordania, Bassem Abdallah, la semana pasada en una visita al país árabe. El Gobierno de Honduras espera que la visita del rey jordano contribuya a "ampliar las relaciones bilaterales y la cooperación entre ambos pueblos en todas las áreas, especialmente en las económicas y de comercio", puntualizó Orellana.

Orellana Mercado también discutió con su homólogo jordano, Salahah Bashir, la suscripción de un acuerdo entre cámaras de comercio de Honduras y el país árabe.

Asímismo, los funcionarios dialogaron sobre los últimos acontecimientos en el medio oriente, y el Canciller hondureño reconoció el papel vital que ha desempeñado Jordania en los esfuerzos por lograr la paz en la región, y promover el dialogo intercultural.

Por otra parte, el titular de la Secretaría de Relaciones Exteriores fue invitado por Farouk Kasrawi, coordinador del G11, organismo al cual pertenecen Honduras y Jordania, a participar en la Cumbre Ministerial del Grupo en mención, que se llevará a cabo en la 63 Asamblea General de las Naciones Unidas.

HONDURAS CONTINÚA CON LOS PRECIOS MÁS BAJOS DE COMBUSTIBLES EN CENTRO AMERICA

PAIS	SUPER	REGULAR	LPG	DIESEL
GUATEMALA	91.64	89.93	60.54	91.64
EL SALVADOR	87.67	83.90	17.01	86.92
NICARAGUA	91.05	89.25	49.44	88.95
COSTA RICA	100.03	98.53	74.48	99.21
HONDURAS	87.63	82.74	33.41	84.47

ESTE LUNES

LISTOS PREPARATIVOS PARA FIRMAR EL ALBA

Las comitivas de seguridad de los Presidentes asistentes ya han llegado al país para afinar detalles y coordinar un trabajo conjunto con sus pares hondureños.

Tegucigalpa. Los preparativos de seguridad para la llegada a la capital de los presidentes invitados a la firma del documento de adhesión de Honduras a la Alternativa Bolivariana para los Pueblos de las Américas (ALBA), están listos.

Así lo informó el encargado de Comandos Especiales de las Fuerzas Armadas (FFAA), coronel Armando Fúnez, quien indicó que el esquema a utilizar garantiza la seguridad de los dignatarios invitados, sus acompañantes y las delegaciones de organizaciones sociales del país.

El oficial enfatizó que la seguridad para los Presidentes de Nicaragua, Daniel Ortega; de la República Bolivariana de Venezuela, Hugo Chávez Frías; de Bolivia, Evo Morales, y el vicepresidente de Cuba, Carlos Laje, quienes serán recibidos por el mandatario de Honduras, José Manuel Zelaya Rosales, está avalada desde el arribo al país, como durante el trayecto de la Base Aérea "Hernán Acosta Mejía" a Casa de Gobierno, lugar, donde se suscribirá el convenio.

"Estamos coordinándonos con las unidades del Comando de Planificaciones Especiales de las Fuerzas Armadas de Honduras, Policía Nacional, Cuerpo de Bomberos, Cruz Roja y todas las instituciones implicadas en el evento para que todo se desarrolle de la mejor forma posible", aseveró Fúnez.

"El gobierno trabaja de la mejor manera para darles el merecido recibimiento y la seguridad necesaria a los presidentes, debido a que esto es una medida de reciprocidad, por lo que Honduras no será la excepción", señaló.

En los planes de seguridad participan el Comando de Planificaciones Especiales de las Fuerzas Armadas, la Policía Nacional, Cuerpo de Bomberos y la Cruz Roja.

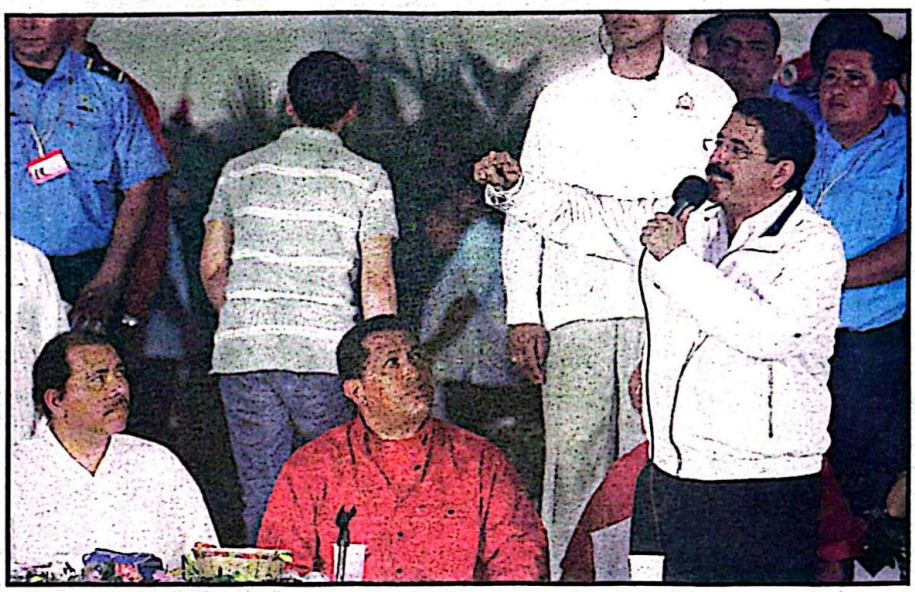

Los mandatarios serán recibidos con honores dignos de su alta investidura.

Para el evento se ha destinado una ambulancia y equipo médico para solventar cualquier emergencia.

"A los presidentes se le rinden los honores correspondientes a su investidura, como parte del ceremonial que ofrece el Ministerio de Relaciones Exteriores, Fuerzas Armadas de Honduras, Estado Mayor Presidencial y la Oficina de Protocolo de la Presidencia de la República, así que tendrán seguridad completa", enfatizó Fúnez.

COORDINACIÓN

El jerarca militar afirmó que cada país envía comitiva de seguridad que se encargan de verificar los esquemas y mecanismos relacionados. En este sentido, la comitiva de seguridad del Presidente Chávez Frías compartió criterios con sus pares hondureños, coordinando un plan general de trabajo.

Se dispondrá de operativos especiales en las calles de la capital, para evitar contingencias durante el evento.

Fúnez concluyó que las vías terrestres más importantes de la capital, primarias y secundarias, estarán vigiladas por controles y resguardos estrictos.

AFLUENCIA

El lugar donde se desarrollará el acto de firma del convenio es una área adyacente a la sede del Poder Ejecutivo y tiene capacidad de albergar a más 25,000 personas. La sede ha sido adecuada a fin de que los invitados aprecien la ceremonia en toda su magnitud.

Organizaciones gremiales del magisterio; Bloque Popular; sindicatos, organizaciones campesinas, de agricultores y personas civiles han manifestado su total apoyo a la suscripción del convenio de adhesión al novedoso esquema de intercambio comercial justo representado en el ALBA.

SEGURIDAD

Asimismo, el gobierno ha previsto la presencia de médicos, personal de enfermería, técnicos de apoyo para estar prestos ante cualquier eventualidad que en materia de salud se presente.

Para el caso, las autoridades disponen de nueve ambulancias, aparatos médicos de primera orden, materiales y medicamentos.

Escaneado con CamScanner